時事新報

THE CHINA TIMES

中華民國元年六月念二日（即舊歷五月初八日）
西歷一千九百十二年六月念二號禮拜六
第一千六百念四號
今日售洋四張貳分
館設上海山東路（望平街）一百六十二號門牌
電報簡碼六六九〇
電話號碼一七八六

浙江興業銀行第五屆股東會並定期發息廣告

謹啓者本行茲定於陽歷七月十四日（即舊歷六月初一）假杭州葵巷安定學堂開第五屆股東年會屆時務祈股東諸君隨帶入會憑單蒞會爲盼除函告外特登報通告再本行向章三月初一日發息本年因漢口分行開市延遲未能按定期發息茲定於舊歷六月初五日發給官利合併聲明敬希公鑒 浙江興業銀行謹啓

寗紹商輪公司第三屆股東年會廣告

開會緣由 三週紀念報告帳略提議事件更選董事查帳員 會所四明公所 會期七月七號即陰歷五月念三日下午兩句鐘 除分函各股東外特再通告 戊672

師範講習社廣告

本社畢業試卷於陽歷四月底截止後即敦請吳稚暉先生評定甲乙原定五月底披露惟現因試卷過多該事茲定展限一個半月於陽歷七月半披露特此通告 吳先生擬逐卷詳細評閱萬難如期 丙581

共和黨啓事

頃見報章有載新出之統一黨告白者內有一條言舊統一黨黨員不繳證書者仍認爲統一黨員云云凡各團合併以來所有舊證書倒換共和黨證書者本黨業塡共和黨證書換出後即將各團舊證銷毀矣 共和黨啓

民國新聞緊要廣告

啓者本報發起之始已宣言以保障共和政治宣揚民生主義爲宗旨惟同人謭陋深慮難勝代表輿論之職故月來奔走各地延訪專門碩彥積學通儒擬任本報撰述各事今更敦請汪精衛先生爲海內外人士所同欽今任本社總編輯先生文章道德必能抒其偉抱發爲大文以饜愛讀本報諸君之望特此佈告

民國新聞社發起人 呂志伊 陳泉清 馬和 陶鑄 徐肅 姚勇忱 鄧恢宇 吳敬恒 張礦 若谷 恭 陳陶怡 丁洪海 公啓

泣告全國同胞

我國沿江沿淮各地歷年積災所在多有而去歲大水成災延及七省被災人民三百餘萬口雖經各地行政機關截稅振急各慈善團籌募協濟而杯水車薪終難普及易屍而食殺子而充飢依然不免本會由各團體發起奉 唐少川閣總命辦慈善公債票一千萬元專辦急振工振但發行尙需時日難救目前之急近又疊接各災地乞振函電急如星火現已堆積不少爲特懇請自由演劇長黃喃喃君會同全體團員專辦新戲中西音樂跳舞現身說法無論男女各界均登臺演唱一字一淚一淚一血種種形容盡致動人心目印入腦筋實從來所未有業已借定圓明園路外國戲園於陽歷六月廿六廿九兩日第一次開演所得劇資除開銷外悉數撥充災地振濟該戲園主爲慈善事熱心歡迎破例允借特登報凡我國同胞誰無責任務望聯袂而來廣眼界而維善舉全國災黎幸甚所有入場券價目列後

發起者團體聯合義振會 陳英士 岑春煊 張仲屏 李鍾珏

圓明園路外國戲園借演中國頭等新戲廣告

開演自六點起至十一點止頭等每位每券售洋三元二等二元三等一元入場券所印無多凡熱心觀光者務希及早購買庶不致[illegible]售券處各報館各團體各大商

家各番菜館再此種戲園平日無中人足跡者此等新劇從來所未有者幸勿交臂失之

中華團體聯合義振會懇請自由演劇團全體專演中西現身新劇定於陽歷六月廿六念九兩日

團體聯合義振會啓事

北京 上海 漢口 東大陸報三大新聞

定期七月一號同時出版兼請各埠訪員及代派分銷處並各商號告白總事務所設上海福州路老巡捕房對門五百八十五號特此告白

華安合羣保壽有限公司廣告

歐美各國夙擅理財其大資本家類皆[illegible]羣力組織公司以振興實業而於保壽儲蓄等類則更引爲前提誠以能力所至實足操地方金融樞紐且對於國家財政問題尤有間接之輔助其關係不綦大乎方今中國經濟困難日甚一日利權外溢國本頗危倘吾同胞猶不善師成法急起直追羣謀所以挽救之計嗟何及之同人等有鑒於此爰集全體華股計資本規銀一百萬兩先收二十萬兩又美金念五萬元先收五萬元業經商准原有之華安人壽保險公司歸併辦理定名曰華安合羣保壽有限公司設於上海黃浦灘公家花園對門三十號大洋房內擇吉七月一號開張專聘前永年人壽公司總辦郁賜君爲本公司總理並英國理財核算專家[illegible]君爲總稽核員兼秘書長實行推廣各等人壽保險生意所有前任華安人壽公司保險諸君嗣後繳費等事均請至本總公司接洽爲盼他如南洋新加坡爪哇美國舊金山等埠並南北各直省均設有分公司亦均歸併辦理所冀海內外同胞熱心愛國協力贊成相與源源惠顧俾本公司能力日益擴張得以遠利國裕商之目的爲盼禱之至專此廣告惟希公鑒

贊成員黎副總統 發起人兼董事徐固卿 王采丞 沈仲禮 朱葆三 王君復 顧棣三 同啓 戊671

聖約翰大學堂招考新生廣告

本學堂定於陽歷七月八號即壬子五月念四日考取正備兩館新生有志來學者即臨本學堂文案處報名掣取號單以便臨時持單來堂考試或寫中文信開明學生姓名住址函報亦可試期伊邇幸勿遲誤 監督卜舫濟白 戊642

中華民國新歷六月念二日（即舊歷五月初八日）◎第一千六百念四號
（中國郵政局特准掛號立券之報紙）（明治四十二年三月念八日第三種郵便物認可）

本館定報章程

預訂全年連郵費七元〇半年四元〇一個月八角或三分郵票三十枚〇日本全年七元〇西洋全年十六元〇如由民局寄洋其寄費須由定報者自付

本館告白刊例

長行三行起碼第一日每行大洋三角五分第二日至第七日每行大洋二角第八日以後每行大洋一角八分〇論前加倍兩行起碼新聞中縫加半〇短行五十字起碼第一日每字大洋五釐第二日至第七日每字大洋三釐第八日以後每字大洋二釐五毫多則以十字遞加

本報六月以後之特色

本報自五月一號起大加改良早爲海內閱者共鑒同人以爲社會事物不進則退非兼程並驟難以奏功爰自六月一日起益加刷新期饜衆望其特色如下（一）論說一爲鼓吹輿論第一要件本報以闡明正理補救時局爲宗旨（二）新聞除普通電信外各處特派訪員皆由共和黨員兼任報告尤有靈捷新穎之消息（三）除原有第六版小說叢談外更增以滑稽傳記格言雜俎等件於正樂而不淫又不涉於投稿期定懸賞以徵一般人之述著（四）圖畫每日出一大張分爲四類一爲新聞畫二爲小說畫三爲諷世畫四爲滑稽畫其紙張潔白印工精緻尤屬偶予獨有不信請試觀之

岑雲階啓事

鄙人居滬養疴素不預地方之事近來本埠各界遇有結團善舉等事往往未經商妥竟將賤名列入雖事屬公益義甚正而內部情狀實未周知既不容輕有異同亦未便輕爲贊助病軀衰朽與世幾忘乃近閱滬報載有鄙人電京自請練兵之語更屬離奇鄙人何至好事如此用特登報聲明尚希熱心諸君見諒則屬公之幸也 戊669

延年人壽保險公司賠款迅速

先嚴繼賡府君於上年九月中在常州延年人壽分公司保壽元一千兩不幸於前月病故即蒙上海總公司如數賠償信實可嘉足稱壽險公司中首屈一指凡有紳商學界欲保人壽者幸勿失之交臂焉 棘人唐科常謹告

佐佐木醫院

本醫院開設滬上十有餘年素蒙紳商各界嘉許診所設在美界黃浦路即日本郵船公司碼頭裏街第四十三號門牌每日上午九點鐘至正午止下午出診如遇急症隨請隨出如欲住院者須先診之後始可承認此佈 電話一千八百七十六號

饑不敢食

旅新嘉坡粵人患胃疼痛消化部甚弱服韋廉士大醫生紅色補丸獲愈

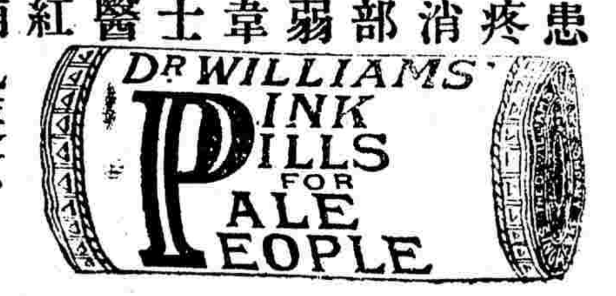

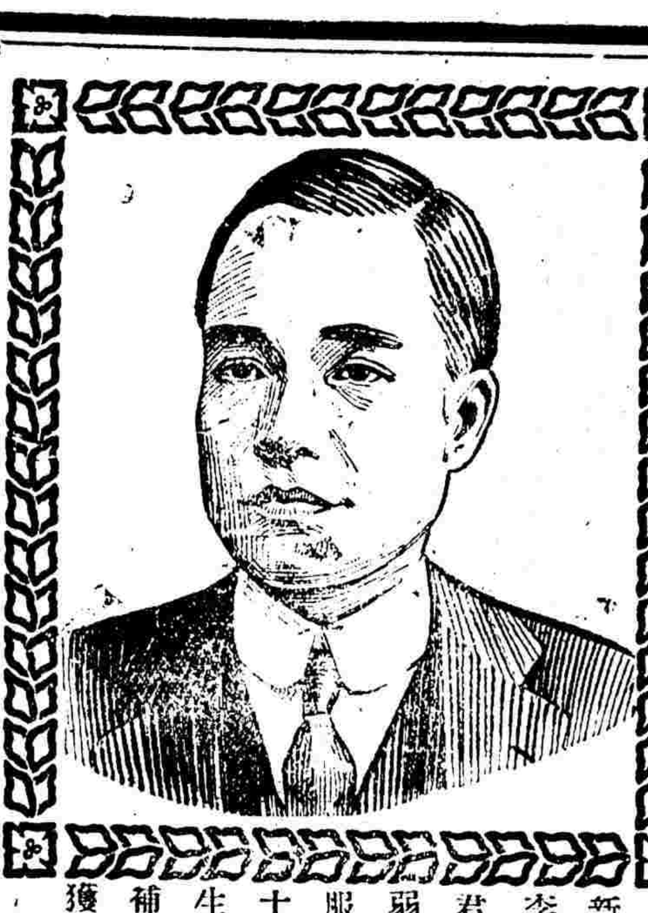

新嘉坡李筵勳君患胃弱身衰服韋廉士大醫生紅色補丸而獲復原

爾飯後有胃痛否有膽汁不化頭痛便閉舌起黃苔等症否如有之則爲爾消化部失調之故須如李筵勳君之用韋廉士大醫生紅色補丸以治之因是丸在天下各處已治愈無數之患是症者矣李君籍隸廣東僑寓新嘉坡南橋七十九號爲容芳照相館主人嘗自述其病狀云

余旅居新嘉坡雖三十有年而身抱疾病則祇一次即於一千九百零九年時自覺體甚軟弱胸胃疼痛飲食畏進雖食微物亦覺胸痛夜間睡不成寐晨興舌起黃苔足痛如刺困憊不堪如是者七閱月雖服多藥毫無裨益正欲決計回華乃承友人勸阻謂祇有韋廉士大醫生紅色補丸可療厥疾余遂依言服之初服數瓶食甘有味夜睡安甯再服數瓶身健胃強消化部有力胸痛足痛亦皆漸消精力復原六瓶之後飯量大增食後爽適無異常人余深感韋廉士大醫生紅色補丸之恩使我復元有如是之神速也

韋廉士大醫生紅色補丸中國各處西藥者均有出售如疑假冒可向上海四川路八十四號韋廉士醫生總藥局函購或向重慶白象街分行函購亦可每一瓶大洋一元五角每六瓶大洋八元郵費一律在內

奉送月份牌

本局向有月份牌及起居須知一書留存凡欲索取者請將此紙從所打小孔處裁下塡明姓氏住址將所購丸藥藍包皮頭貼於上面寄至本局即當奉贈惟所存無多須速來取遲恐不及

姓名

住址

省府縣

丸藥藍色包皮頭貼於此處

一百零六號

◀上海四川路八十四號韋廉士大醫生藥局啓▶

症兒安氏養生靈藥功能消補血液驅除穢濁凡患血虧血毒血污所致之瘡毒疔疽疥疹以及皮膚諸病者請嘗試之方知此藥之偉力神效非別家清血藥所可同日語也 各大藥房均有出售每瓶洋兩元每打念元正 上海江西路百五十一號兜安氏西藥公司啓

雲房藥驗本藥房不惜苦心訪得秘方名曰將軍丹無論男女新舊肝氣之症一服此丸神功立見若使二三年新患之症一瓶即可全愈如果一二十年舊恙至多一料永遠斷根包不復發曾經試驗萬人皆效且見效從無復發之人如此奇驗未敢自私特登報布告俾第斯疾者皆得解脫呻吟之苦則幸甚矣每瓶價洋一元每料六瓶洋五元 上海三馬路西市小華園斜對面鼎豐里石庫門內便是 丁568

本館添聘訪員廣告

本館現欲添聘 成都 重慶 廣州 訪員各一人以消息靈捷紀事詳實爲主自問克任此席者請連寄訪稿三次合即專函奉訂否則槪不作覆 本館謹白

命令

●**臨時大總統命令**（六月廿一日即五月初七日）

任命**夏萃甲**爲**湖北巡警廳長**此令

社論

書本日本報專電後

專電曰。唐紹儀爲同盟會所迫務令將會中人安插要地。從之則無以對輿論。且事實多不能行。不從則無以解於同盟會。涕泣引避。實無他腸。至其潛逃之原因。係如果正式辭職。同盟會黨議所必不許。不得已而出此。識者憐之。

記者曰。唐總理之挺身爲議和代表。爲**革命而來也**。周旋於南北之間。成統一之政府。**垂成之功。幾敗於許鼎霖**。撤銷代表。卒奏大功。革命元勳。孰與倫比。**特其事秘。世多未悉知耳**。遜位事畢。膺總理之任而不辭。**了前此所未了**。**向令他人爲之。委曲有不能盡。南北皆可有違言。蓋期以一人肩之。始事至終。毫無隔膜。冀少食言中變之患。以成南北統一之功**。何其壯也。杯酒之談。遂入同盟會。**以易南京政府重大之要挾。捨身救世。世固有傳之者**。可弗置論。入閣以後。爲黨所箝。**非勇退不足以斷葛藤。爲大局計。無所瞻徇如此**。畏避同黨。**期脫去黨議之拘束。至身冒潛逃之名而不恤。犧牲榮譽。以裨國事。直不欲求諒於一時**。抑可哀矣。昨稍疑我唐總理茲特表而出之以識吾過。雖然同盟會之爲禍於政府。烈矣哉。

專電曰。共和黨主張超然內閣凡舊在各黨之閣務員或新入閣之員一律脫黨同盟會大不贊成

記者曰。强迫强迫。此聲浪之震於耳鼓者。**蓋與手槍炸彈。相因而至**。乃以强迫爲專業者。**正無往而不慮他人之效法其强迫**。夫黨者。密切之稱。較之羣字有親疏之別。故傳言羣而不黨。今之世乃有**强迫入黨者**。夫一語之中自爲正反。皆足資爲笑噱。在法令則有追比。樂輸在考選則有不求聞達之科。在政黨則有强迫入黨。鼎足而三。千秋媲美矣。杯酒以刼唐少川嗣是以後。一强迫再强迫。大抵以官僚爲多用。是可以得**强迫黨**之外號。唐今將退矣。惟恐强迫之策不能復施之。於今日或不能復施之於將爲總理之人。則以强迫入黨之盛名移贈共和黨。**易積極之强迫。爲消極之强迫。蓋恐不能刼新總理遽入己黨。且刼新總理不入彼黨。此亦以不敗爲勝之至計也。豈知共和黨方對於國務員而强迫其出黨耶**。電文簡略。但稱同盟會大不贊成。驟讀之不解其故。繼而思之。**同盟會其有自知之明乎。世人之於同盟會。苟無一物以拘束其自由。殆多有不敢左袒者**。嗚呼。**人心如是。光榮可思矣。政黨之優劣。判自人心。人心之從違。判自不在黨籍者之自由趨向。黨籍有限。不在黨籍者何窮**。不在黨籍而即疑其爲黨之敵。則黨之求勝之道。**舍强迫無長策矣**。强迫之效力與人心之趨向成反比例。**所强迫者愈不敢不相近。所不强迫者愈不敢不相遠**。吾愛同盟會。吾願進一忠言。逆耳所弗恤矣。

要件一

獎勵植棉暨紡織業說（續）

棉織物進口歲值一萬數千萬兩。中間洋紗一項。約六十萬箱。左右值銀五千萬兩。居進口各種棉類三成之一。其餘二成。以粗布及斜紋布占多數。約居棉織類十之七八。通言之。進口棉類假定爲值銀一萬八千萬兩。則洋紗及粗布。斜紋。實占一萬二三千萬兩之鉅額。夫以中國棉花之性質。紡二十號以內之紗及織粗布斜紋。固無不相宜之點。然則此每歲輸入一萬二三千萬兩之棉類。皆可以國內人力爲之。而不必仰給於舶來貨物。可斷言也。舶來貨物。洋紗六十萬箱。粗布斜紋。酌中估計。值銀七千五百萬兩。每布一疋。平均值銀五兩。是可定爲一千五百萬疋。今欲挽回利權。必先使國內紡織之機。可以加增製造。每年增出紡紗六十萬箱。織布一千五百萬疋也。查六十萬箱之紗。粗細平均。計需加增紡機九十萬錠。一千五百萬疋之布。粗布與斜紋平均。計需加增織機五萬架。而仍須附設紡機七十五萬錠。然則中國今日獎勵紡織。應先定宗旨。除原有紡織廠不計外。須推廣加增紡紗機一百六十五萬錠。織布機五萬架。乃足敵舶來貨物十之七八。

獎勵紡織之必要。既如上言。但加增紡機至一百六十五萬錠之多。即需加增用棉四百萬擔。（不言織布機者布機用棉即包括在紡機之共數內）依前說。中國產棉年止四百萬擔。其一百萬擔爲寒衣所需。又一百萬擔爲輸出日本。皆不能據以入算。其能爲國內紡織廠取用者。二百萬擔已耳。故今日中國爲獎勵紡織計。根本計畫。必先獎勵植棉。必也使全國植棉之地。視今日倍之。或倍半之。浸假而每田一畝。產帶核棉五十斤。去核得淨棉十六斤。是應推廣植棉地二千五百萬畝。方得淨棉四百萬擔。足以供給所加增一百六十五萬錠之需要。又恐歲或不登。不能不留其有餘。然則中國今日獎勵植棉。應先定宗旨。除原有植棉地不計外。須推廣新植棉地四千萬畝。乃足供拚廣紡織之用（未完）

要件二

政談會規約（此會由共和黨同盟會共和統一黨合組）

第一條 本會以聯絡感情交換政見爲宗旨

第二條 本會以左列各員組織之

（一）各政黨國務員

（二）各政黨參議員院內幹事

（三）各政黨新聞記者（每報館以一人爲限）

（四）各政黨委員五人

第三條 本會由各政黨各推一人爲幹事公同經理會務

第四條 本會每月第一星期日開常會一次由幹事於三日前通知遇有緊要事件得由幹事合議召集臨時會

第五條 本會所有經費由各政黨均擔

第六條 本規約經各政黨職員會議決認可後即應施行

共和黨紀事

十八日接**浙江平湖分部**報告本月二號開全體大會舉定**程蒙初**君爲分部長嗣以程君須赴省議事會力辭乃改選**朱伯慈**君爲平湖分部部長並舉定**徐敬一**諸君爲幹事

又接**常熟分部**報告六月十八號召集全體會員開改黨大會經多數表決改爲共和黨常熟分部仍推前統一黨分部長**蔣韶九**君續任

十九日**南京支部**函准本月二十三號開成立大會函請派員蒞會演說

二十日派**由人龍**君前赴**雲南楚雄府**組織楚雄分部已由本黨發給委任狀并函請通商交涉使給予護照

又委任**張福森**君前赴**灌雲縣**組織灌雲分部亦於昨日發給委任狀

又接北京本部電現定廿三日下午一時在虎坊橋湖廣會館**開本部大會**依規約十二條第二以本部職員及黨員之現充參議院議員者并在本部所在地之黨員組成之特聞 本部啓

二十日接北京本部電唐紹儀潛蹤赴津政界騷然恐慌昨經本黨參議員開會討論決定唐既蔑視職守自無靦顏回任之理繼任何人關係全局默察大勢對外對內**同盟會員實不宜再爲總理**而本黨組織內閣之機現亦尚未成熟應由大總統遴擇**無黨派者任爲超然總理**但令對外有信用對內無惡感合黨擁護之既免互攻自獲安全庶於臨時期內不致別生波折至於閣員組織**不妨合黨協商**當推定交際員分往同盟會統一共和黨**交換意見**全體職員咸表同情俟有結果容再奉達謹先電聞乞即宣布本黨啓

時評

北京共和黨本部通電謂對內對外同盟會員實不宜再爲總理斯言也誠挽救今日中國危局之唯一要義也蓋立國之道不外對內對外二途而對內尤急於對外同盟會自執政以來一言以蔽之曰失信用孫中山之歸國也昌言可以無抵當借外債二千萬而其結果則幾斷送全國之賦稅非特無分文之借入而反囊橐百萬之比款以去黃克强之留守南京也以裁撤軍隊自任而據其自述尚有十二萬人麕聚於一隅有待後來者之整理此二公者同盟會之鉅子其言不顧行如此至於日日言自由而挾仇則暗殺擅權則脅迫日日言保護而富戶被查封貧民苦搶刼日日言民生主義而助餉也國民捐也不換紙幣也外人至詆爲强盜政策此皆失信用之犖犖大者今更以開國總理演不可思議之怪劇留千古未有之汚點一之爲甚其可再乎吾敢警告吾民曰使同盟會而再執政權也是自戕其生命而已矣

恆昌祥號珍珠買賣格外公道

啓者本號開設上海新北門內直街歷有多年專收上等精元各種寶石發兌珍珠各式俱全公平交易包退包換言定價值立兌現銀且馬現可直達門首如蒙賜顧無不滿意

沈製鏡面散 一新

中華新建大共和新國之新民前髮易裝改換一番新氣象凡我學紳商男女同胞欲求面如冠玉髮光可鑑者請用本醫藥室主人洋年氏由化學發明之沈製鏡面散專治男女老幼面上●雀斑●酒刺●紅瘰●白點●油光●黃暈

上海創來火公司廣告
一概不收倘蒙各寶號欲裝自來火者請至西藏路五號本公司或南京路念四號樓子房接洽應酬周到格外優待卽派誠實可靠之人指示裝法以便接裝可也

改良牛髮膠

專電

●昨日(二十日)參議院議案·(一)審查豫省約法爭議案第二讀·(二)催編地方官制案·表決付特別審查·(三)國民捐辦法章程·表決無效咨回·

●袁總統以唐總理假期已滿·決定任命陸徵祥·將於明日求參議院同意·

●唐紹儀爲同盟會所迫·務令將會中人安插要地·從之則無以對輿論·且事實多不能行·不從則無以解於同盟會·涕泣引避實無他腸·至其潛逃之原因·係如果正式辭職·同盟會黨議所必不許·不得已而出此·識者憐之·

●銀行團巴黎會議緩期·財政部有强硬之詰問後·該團北京代表答復·請於會議以前·由該代表等私人負責先墊三百萬·

●共和黨主張超然內閣·凡舊在各黨之閣務員·或新入閣之員·一律脫黨·同盟會大不贊成·

●擬改內外蒙古爲三省·西藏為一省·官制與各省同·除掌教權者外·餘官均由中央任命·

●西苑通州軍隊·均有不穩之象·

●滿旗同進會·呈請將旗人入籍字樣·改爲轉籍或收籍·

●日俄已加入銀行團·平均承受大借款·

以上北京專電

●中央電令裁撤鹽局·蔣覆力爭·現定自七月朔日起·併入財政司·

杭州專電

特約路透電

●內國之部

◉二十一號電·今日同盟會員四代表見袁總統·袁氏謂國務員之屬同盟會者·均欲辭職·代表質問關於官制之修正·且云國務員必須任用同黨中人·或盡黨外人·庶免傾軋·卽唐之辭職·亦爲黨爭起見·袁謂但爲國擇人·不分是黨非黨·現正需才孔亟·惟選舉人員須由參議院通過·方生效力·卽如前派梁如浩爲交通長·參議員否認·梁卽作罷·又如余本家居甚安·今爲國服務·亦爲國事起見·非別有希冀也·各代表聞之·意甚相投·頗信任袁氏·袁亦深信同盟會所舉之人員·叙論畢·遂握手言別·

北京電

●蔡元培已同北京有重向大總統爲正式辭職之消息·

◉今日清晨一點鐘(卽初六日夜闌後)梁士詒乘專車赴天津·聞係向唐紹儀作最後之勸駕·內閣人員以爲總理既去·則按諸憲法·應全體辭職·一俟新總理簡任既定·卽當實行·輿論多屬意張季直·僉謂張氏或迫於愛國心長未必固辭·然北京黨見仍極激烈·而同盟會之抨擊其本黨黨員唐紹儀·措辭之嚴厲·有令人莫測其效果或價值之何若者·

◉二十一日(初七日)電·六國銀行團巴黎會議·甚見勝利·已將協約畫押·惟將來中國使用此項大借款時·苟其計畫有不利於日俄·或爲日俄二國政府所不滿意之處·則日俄資本家·仍得有隨時退出團外之權利·

以上北京電

◉二十一日(初七日)電·此次兵變·共死兵士十人·市民五人·亂兵被捕者十二人·當卽正法·至撲滅火災·則日本消防隊之力居多·趙都督爾巽專函向日領事道謝·

奉天電

◉六月二十日(五月初六日)電·傳聞藏人已奪據前藏之達雅地方·華軍於松潘廳峨眉縣連獲勝仗·成都大局平靖·可無意外·

成都電

◉六月二十一日(五月初七日)電·有英國兵一百七十八人已啓程赴廣州·蓋英人恐粵省變亂在卽·故有是預防之舉·

香港電

◉二十一日路透訪員得一確實消息·俄國助蒙古編練軍隊·軍械均用新式·至年內須招足十萬名·

東京電

●外國之部

◉六月二十日(五月初六日)電·巡撫哈德蘭擬以羅斯福派黨員九十二人易塔孚武派黨員之議·已交特任股·股員核議·而豈知該特任股所推議長又係塔派人物·於是羅派聲言·倘該股員等仍不將塔派黨員易去·則羅派卽自行在大劇場內別開一選舉會·雖一黨有兩候選總統·一州有兩巡撫·一邑有兩議員·均所弗顧云云·因此選舉會已展緩至明日·以便領袖諸人熟商處置之法云·

◉羅斯福如果脫黨·則其黨人未必附和·例如伊黎璐州之共和黨員·已於昨日投票公決·謂羅如脫黨·斷不隨之俱去云·

◉羅斯福於本日下午向黨人宣讀意見書·謂選舉會正當之黨員·並非由賄托或捏冒而來者·如果多數推舉·則羅氏固願接受·設萬一不如是·而黨員中有別開運動·擬推舉之爲進步派共和黨(卽頼關蘭黨)之候選總統者·則彼亦甚願接受云·

以上芝加哥電

◉六月二十日(五月初六日)電·民主黨候選總統選舉會·已推司法官柏克氏爲臨時會長·此舉實足爲蔑視李烈恩(民主黨領袖之一·曾連次被舉爲本黨候選總統者)之証·蓋李烈恩係反對柏克氏者也·

巴爾的摩電

譯聞

◉六月二十夜(五月初六夜)電·奉天兵變·係駐於小北門外之混成協所爲·據最近消息·知此項譁亂之步兵·僅僅志在搶掠·並無他故·各處火焚·直至清晨三點鐘時·始行救熄·其搶掠之地段·則專注於大北門及小北門之間·迨日出時·始止掠颺去·

譯字林西報東京電

◉六月二十日(五月初六日)電·傳聞俄國向列强提議·謂各國如不肯限制中華·俾不得以所貸巨款用於擴充軍備·則俄國當撤回現駐德國邊界之兵·以駐守於蒙古云云·法國現正爲俄人運動列强·冀列强允許其要求·

譯字林西報東京電

◉六月二十日(五月初六日)電·六國銀行巴黎會議已訂定俄日入團之約·現已將該約分交俄國及其他各國政府核准·據某種消息·謂俄政府當無異議·然亦有謂俄人尙有別種提議者·至上文所謂俄日入團之約者·其內容有中華如須動用借款·必經在團各國核准之條·蓋俄國曾要求列强承認其在華所有特別利益·並稱中華不得以借款用於俄人勢力圈之內·故巴黎會議特著斯條以示斡旋·

唐紹儀之辭職·其主要之理由雖不一端·而與王芝祥爲直隸都督之議亦有關係·蓋王與唐同爲同盟會中人·唐意欲位置王氏於某方軍界·使握兵權·而不料軍界大反對唐之計畫·遂以失敗云·

譯大陸報北京電

◉六月二十日(五月初六日)北京電·據巴黎湯布報載·稱俄國并未有阻止中華大借欵·使不得發行於巴黎股票公會之舉·

又電·唐紹儀雖辭職·然其他各國務員仍當照常任事·

又電·繼唐氏爲國務總理者·業經列舉若干人之姓名·以備簡任·而張謇與亦焉·

又電·北京俄國人聲稱·就巴黎會議所訂俄國入團辦法之條約·而論俄人甚願加入四國團·以便合輸巨資於中華·惟是否實行·現已電請俄政府核奪云云·

又電·袁總統將於四日內移駐於前清陸軍部·至現時所居之迎賓館·將來仍作爲招待外賓之所·

以上譯柏林電

公電摘要

●梁啓超之公論 新會梁先生自甲午以降·憤滿清政治之腐敗·是之日非·組織時務知新等報·以愛國合羣·並倡平等自由各主義·號召天下·並糾合海內志士·創設自强天足等會·吾國報館之羣起·黨社之勃興·一切舉動之發達·皆由先生啓其端·丁酉先生應湘人之聘·主講時務學堂·論學則講知行合一·論政則倡民權·常秘語諸生·謂昔粵人起義而敗·於湘今湘粵聯合·滿清不足亡·惟破壞易·而建設難·破壞須預備建設之材·今日傾覆滿清·建設民國·實湘粵合力之應·其言驗矣·該堂學生自戊戌政變以後·或出洋求學·或奔走運動·未幾乃有庚子漢口之役·同堂之遇害於湘鄂各省者·十餘人·卽唐才常林述唐李虎村蔡鍾浩何鐵笛諸君·皆是·自是以後·湘人革命思潮·愈益劇烈·凡各省之危險運動·靡不有湘人雜其中者·先生種之也·戊戌革政失敗·乃創清議報於日本·繼於壬寅設新民叢報·終乃建國風報·順世界之潮流·察內國之情態·婆心苦口·對病施藥·雖論調時有不同·而主義則前後一轍·精衛銜石·志塡滄海·杜鵑啼血·欲返國魂·惟因前清對於報館禁止綦嚴·言論稍激·卽不能輸入腹地·不得不以假面示人·而社會思潮·除舊又難·若使陳義過激·扞格不入·復不得不委曲轉入·另闢旁徑·以施誘導之法·然項莊舞劍·意固在沛公也·或者不察·乃不慊於先生·甚至捏造蜚語·橫施醜詆·多由未深知先生·則挾私以肆攻訐·無足怪也·鍔追隨先生有年·覺其德行之堅潔·學術之淵博·持義之穩健·愛國心之眞摯·環顧海內·實惟先生一人·(下略)滇都督鍔叩馓印

●甘督主張借債 (上略)頃據柏都督冬電·適獲我心(中略)就蘭州一隅而論·索餉譁變者已二次·城關盡閉·民旅震驚·此時勸借民債·宜無不傾囊而出·而所稱守錢虜者·願抱全以死·不欲予半而生·此等情形·舉國一轍·雖邊民程度低下·萬不可以概東南·然民國初立·信用未孚·而欲括其久竭之民膏·資無勞之軍食·竊慮其罔濟也·仍續商外債·濟以民捐·兩方進行·或有挽回之一日耳(下略)甘都督趙惟熙咸印·

●閩省並無亂事 (上略)月來軍民相安·市肆無擾·湯蟄仙先生暨季北司令先後來閩·所親見·一無可諱飾者·京滬各報訛載閩中種種亂象·毫無影響·但恐遠道傳聞·致啓驚駭·頃將近日閩省安謐情形·奉陳座右·閩都督孫道仁叩號·

●唐紹儀不可復任 總理無故離京·中外惶惑·信用既失·難勝艱鉅·請速推定才望衆孚者·重組內閣·以維大局·民國幸甚·國民協會共和建設討論會公叩·

●四川駐滬交通事務所之來路 比來屢見有四川駐滬交通事務所通電·查該所係由私人組織·並未受成渝政府委任·合行通電聲明·四三都督尹昌衡張培爵元印·

● 新歷六月念二日（即舊歷五月初八日）◎第一千六百念四號 ●

四肢百脈全恃血養尤賴血液清潔血液既清且足身體自然康健矣故凡瘀毒諸患皆由……

血去瘀生新

錬大秘 立愈肝胃氣……

此丹專治九種心胃氣痛服之頃刻見效○不靈還洋以昭信實○郵局函購妥而無弊◉近因假冒甚多◉購者千祈留意

肝胃之症婦女最多或因憂鬱或因怒或因氣悖不舒致傷肝木隱而痛甚至觸怒即發肝堅如鐵食不下咽寢不安席……

陸軍部軍醫長醫學士張修爵鑒定

第一總統牌

精神丸

看看實驗的妙用

精神鏡 又名還魂保壽法

人身之最要者在乎精神西人之注重保養精神者按之實際即保壽之祕密良方也蓋精神消耗則神經中種種亂雜夜夢驚惡使魂靈離身此重病之由來也近年以來醫學昌明衛生之說充盈於耳鼓補腦也補血也補腎也其法不一但紙己棄入補訓雖善何如先補精神使人之週身活潑流動精神畢露不受疾病之侵害豈非人之長生唯一無二之妙法耶大凡強壯者瘦弱者疾病者無一不重在精神以精神爲口頭談足見極平常之話語實足驗吾國民之精神疲敝關係在焉本藥房有鑒於此特請陸軍部醫務長醫學士張修爵君鑒定經驗多年之祕方精益求精製成精神丸一種以爲提倡灌輸我國民精神之導線此丸之神效在滋陰生精固腎養血健胃培腦神經痴狂調經種子諸症無病者服之精神活潑面色紅潤胃力增強有病者服之能驅除一切險症不數日氣血充足精神完健誠有返老還童之功實非言之虛謬也是故精神丸出現之日即二十世紀還魂保壽之祕寶生存競爭中補助國民之良藥出世也茲將實驗法列后服法及治種種病症均詳載仿單內

試驗證

●精神衰疲精關不固其面色必黃眼珠發灰服此丸七日後眼珠變黑而有光面色亦必轉紅此即速效之確證一也

●腦經昏亂思想窒塞其精神必敗飲食不思服此丸七日後腦經必靈思想日新凡經辦之事與未服此丸時都覺較前清爽此即速效之確證二也

●身肥肢軟覺全身不大爽快日見其瘦服此丸五日立覺身強力壯以秤先後將人秤過必較未服時重在一斤以上此即速效之確證三也

●血枯血熱血冷血少此皆血虛之現象與強健者當面比試固然一見而知再以鍼刺兩人手指血比試弱者血淡強者血紅服此丸七日後再刺血比試必與強者無分上下此即速效之確證四也

●婦女子宮病亦帶白帶經期不準或痛或滴終身不育服此丸七日後即覺精神增強諸證皆能減去一半服此丸兩禮拜後則百病全消終身不育者亦能受孕如常此即速效之確證五也

●小兒先天不足或後天失調面黃肌瘦精神全無常患寒熱驚風痰塞腹膨積食等症服此丸七日後自能諸病消除精神轉爲活潑再服則身壯顏紅此即速效之確證六也

價目 大瓶五元 每打五十元 中瓶一元 每打十元 小瓶二角 每打二元

總發行所上海三馬路中法大藥房 各省分鋪及各大藥房均有發售

在虎爪中

人患癆疾猶如在虎爪中修道院膏子藥能救護之夫虎捉住其犧牲於爪中必於未殺之前使其受諸般之苦癆疾害人亦然癆疾伸其爪捉住凡患哮喘 氣管發炎 鷓鴣咳 纏綿咳嗽 胸部軟弱 肺部或胸部發炎以及患肺喉各症之人先使其諸般苦楚然後殺之諸君深知若不服此種醫治胸肺喉各症之靈驗修道院膏子藥則必受累無窮修道院膏子藥必能醫治此種症候不第迅速而且通透可得脫免癆疾修道院膏子藥能迅速殺癆疾猶如癆疾能殺君也修道院膏子藥既曾醫治天下無數之患癆疾或胸喉肺各症以及哮喘 氣管發炎 鷓鴣咳 纏綿咳嗽或肺泡發炎等症則豈修道院膏子藥不能治君之疾乎君何不將修道院膏子藥親嘗試之倘君不以爲然則君之後患必自任之 修道院膏子藥係舒暢和平之藥甚爲適口一無損害非他藥所可比擬也 總之修道院膏子藥於君有益而無損故君切莫觀望不前今日今時速服修道院膏子藥 切勿置生命於兒戲今爲購服之時切勿延之明日未作他事之前迅速往購修道院膏子藥爲要 請觀以下證書

吳萱庭令愛之玉照

蘇省閶門內三條弄同春復繅絲號吳萱庭君之令愛因咳成癆服修道院膏子藥而愈感恩再造試觀其保證書有云 小女素患肺病咳嗽頻年察其形色似已成癆乞靈醫藥費盡經營奈醫無扁鵲藥不仙丹終至金錢虛擲家人相視無策客臘舍親翁君雪映自海上言旋帶有修道院膏子藥數瓶乃承分惠其二如法試服果然輕減今歲翁君再蒞申江特乞再代購二瓶迨藥到而病勢又減於前內復繼服旬日之間已見霍然余不勝喜躍以爲小女此後之歲月皆出自該藥之賜其說明書有云補肺禦癆之聖藥非虛言也茲寄上照片一張贅以數語藉證小女續命之湯俾作來者問津之導專此鳴謝藉頌道安 吳萱庭頓上

今將此膏子藥運售中國以公同好購藥 諸君務請認明眞僞 眞藥匣口均用藥廠主人簽字之紅紙條封固否則贋鼎也(9)必無效驗切宜愼之

價目 大瓶計重五百五十格蘭計洋二元 小瓶計重二百三十格蘭計洋一元二角半 大每半打十元五角 每打二十元 小每半打六元七角半 每打十二元五角

總發行所 荷國洛脫特姆城阿克兒 中國總經理處 上海好時洋行 天津恆豐洋行 香港好時洋行

代銷處 屈臣氏大藥房 科發大藥房 老德記大藥房 大英醫院 普濟大藥房 華英大藥房 中英大藥房 中西大藥房 中法大藥房 五洲大藥房 羅威大藥房 南洋大藥房 同濟大藥房 勒威大藥房 大英大藥房 華美大藥房 四馬路老德記 美華大藥房 河南路屈臣氏 普國大藥房 南市中法大藥房

凡外埠諸君購藥於所定價外須另加郵資直向下列代銷處購買可也

注意 ○本行備有五彩杭州西湖美景月份牌凡 光顧修道院膏子藥者均可奉贈一張 切勿失此機會爲要

南洋勸業會紀念品萬應痧藥水

此藥水當夏秋之際家家宜備之良劑也在前清宣統年間曾于南洋勸業會場中贈送十萬瓶以來聲價頓增十倍銷數愈形暢達以故每屆夏初各界定購者紛紛大有趕配不及之勢爲此通告各埠大慈善家凡欲賸備時轉欲此人者請及早預定以免臨弁向隔濟劑性賀和平功效神速無論危險痧症壺亂吐瀉頭量腹痛服一紋腸等瘀輕則二十滴重則倍吊脚經過喉莧不病隨藥散誠起死回生之妙藥也 每瓶五分每打五角 總發行所上海五洲大藥房

大舞臺 馬德成

初八夜 百涼樓

鄙員馬德成自經本舞自敎聘到台登樓奏申深荷海技各界歡上同臨賞卯本舞台嗌勝欣幸不因馬藝嗣抱病於員月念七上暫行停起殊爲抱演現在節歡數日業養全愈於已六夜起初演拿手准戲特此好告務祈預各界男女賓早賜光臨爲并本舞台識啓

新新舞臺五月初八日戲

陰歷五月初八日禮拜六日戲正廳特等四角頭等三角二等二角

二層樓特別廂五角頭等四角三等三角三層樓特等二角頭等角半二等一角

韓文起 王義德 彩上飄 陳福元 富仙舫 筱紅燈 趙月來 高福安 四盞燈 林翾卿 趙君玉 孟鴻羣 蓋俊卿 周福全 葛玉廷 陳永奎 小楊猴 趙小廉 夏榮坡 王祥云 曹甫臣 六陣風 李人俊

小翠喜 滾鼓山 榮 二貴

重編改良文武連台眞正拿手好戲（楊家將）

八虎鬧幽州起吊寇復陰審止

新新舞臺五月初八夜演

五月初八夜戲價目二層樓特別廂一元特等八角頭等六角

正廳特等八角頭等六角二等三角三層樓特等三角頭等二角二等一角

韓文起 彩上飄 陳福元 夏榮坡 朱喜元 曹甫臣 張全吉 得勝圖 俊寶招親 搜田府

王祥云 趙月來 小楊猴 六陣風 李人俊 奇來鳳 全武行 玉天仙

江夢花 孟鴻羣 葛玉廷 謝玉珊 桑園會 蓋俊卿 趙黃鶴 郎德山 君玉 樓

高福安 小福安 一盞燈 滑油山 朱子久 界牌關 董長濟 苗勝春 趙小廉 蝴蝶盃

麒麟童 落馬湖 小楊猴 小翠仙

趙君玉 林翾卿 孟鴻羣 筱紅燈 李錦榮 王九齡 白相留園

德律風第三千七百零二號

商辦新舞臺

五月初八日准演日戲每逢禮拜三禮拜六日開演

毛仲珠 劉培山 邱蕊卿 林樹森 薛瑞卿 何福安 許奎官 夏月華 王益芳 張德祿 毛韻珂 趙文連 毛仲淇 張順來 邱紹雲 周鳳文 夏月潤 （劉藝舟） 潘桂芳 趙文連 夏月珊 馬飛珠 許奎官

特煩著名藝員合演新排改良好劇

吳桂芬 代雙簫 太平城 鬧忠義堂 馬飛珠 探花 戲宮 波風海宦本後前

陰歷五月初八夜准演燈彩新戲

夏月華 趙文連 林樹森 王益芳 湯鳳芳 潘月樵 夏月珊 周鳳文 邱紹雲 馬飛珠 邱德卿 張祥麟 李培山 劉黎青 小德祿 夏月連 夏月潤 劉藝舟 毛韻珊 潘桂芳 周鳳雲 邱紹文 馬飛珠 林樹則

特煩著名藝員合演情節好戲

割髮代首 白蛇傳 全本 金錢豹 小 改良 好戲 非洲黑奴籲天

土橋號 馬鞋牌氣水

本號開設滬上二十載之久經理東洋神戶馬鞋牌氣水三鞭山達價廉物美名頌四海夙蒙紳商惠顧非淺幸得銷路日廣今更選料精益求精較前出售篤臨門牌

尤勝數培更當愈前美廉 以廣招徠如蒙賜顧請 虹口文路卞二三八〇號 便是德律風一三二〇八

登春臺鴻記初八日戲

初八日大減價正廳一角特請新嵊高等文武藝員合演拿手好戲

高寶奎 俞大宗 史亦奎 何益枝 陳乜秦 趙仁和 陳兆峯 蔣云龍 賽燕飛 趙德鳳 小玉彪 蔣春奎 彭飛龍 小連奎 賽如和 陳兆峯 趙仁秦 陳乜奎 史亦宗 俞大蘭 張桂仁 周昌豹 趙虎鱉 章田齋 應驗德 朱文

諸仙鎭打焦五毒鏈

初八夜戲特請紹郡新嵊上等文武藝員合演拿手好戲

高寶奎 俞大宗 史亦奎 何益枝 陳乜秦 趙仁和 陳兆峯 蔣云龍 賽燕飛 趙德鳳 小玉彪 蔣春奎 彭飛龍 小連奎 賽如和 陳兆峯 趙仁秦 陳乜奎 史亦宗 俞大蘭 張桂仁 周昌豹 趙虎鱉 章田齋 應驗德 朱文

大賜福大飄海全本節孝圖

王佐才大方脈

王佐才大方脈移寓岡 立師小案場西首梅門 里更定醫例脈午前馬 診醫金五角號金一角 午後出診一里之內 每次金一元 病外加遠資 一八一二一貢 元門診取藥 農由代南年子沈言科症 工人 風代 自診針吳 定 科藥百 喉遞內

羣（法商）舞（合記）台

特別大減價正廳二角

初八日法大馬路卜鄰里口每逢禮拜三禮拜六日准演

小桂英 韓寶寶 金孝峯 小蓮花 王閣亭 榮子和 小雅琴 小 貴 賽同來 小寶成 金寶珊 飛翠英 賽來鳳 小小穩 草子和 草上飛 小上仙 王滕奎 恩寶寶 小孝峯 小惠芬 張子和 呂文奎 珍小山 蔣珠花 連奎

長亭會 池水驛 魚藏劍 望鄉臺 硃砂痣 雙選翠花 全武行

長板坡 虹霓關 四 探母 八 翠屏山

特別大減價正廳四角

法大馬路卜鄰里口新劇場原址五月初八夜戲目

小金順寶 金秀山 韓蓮花 榮孝峯 小 桂 云挑紅 小裹飛 小寶成 飛寶珊 賽同鳳 小文來 小勝香 張惠芬 張寶奎 賽同奎 小文艷 金寶來 七翠成 王盞英 賽福燈 小全穩

風雲會 探陰山 劍門 硃砂痣 蘅蘅會

全武行 落馬湖 李陵碑 小放牛 全武行 大戰皖城 代刺審 八十扯 八 城

恩曉峯 金桂芬

亭白避暑花園

初八夜特煩超等坤角日本技師光學專家

崑浙名班合演特別改良新劇

英法界電車 環球獨一 古今改良藝術 東瀛技師 蘇灘 靜安寺路北首

活動電光影戲 火焰

巧衛玲瓏 新式 奇 小小新 張小 鴻勝鑾 奎奎鑲

古今水陸 大爭戰圖 時事滑稽 民軍光復 得勝全册 按日排易 堆五彩 八花卉 樓亭閣 飛百獻 打寃報 奇龍袍 孟良盜骨

客串金 串客張 環球著名眞正超等老生會串

小素紡小金寶 會演平生傑作

空城計 日月全圖

亭白避暑花園六月十二號啓幕

十里洋場炎威酷暑每至無避暑之地實爲缺點本園主人有鑒於此大加改良園亭各處修置安適花木寬暢遊客接待衆多生氣過到格外足以調戲電外分嚴東技各種西洋火藥烟西香茗佐以女衛並聘東洋戲法化一色俱備各種神技中西酒菜以助雅興瓜果新茗君聯袂俱來諸君清涼世界同登

徐家匯路九號亭白園啓

新歷六月念二日(即舊歷五月初八日)第一千六百念四號

緊要時事

●參議院之全體委員會

昨晨(十四日)九時參議院開全院委員會。討論國會組織及選舉法綱案全院委員長谷鍾秀因病未到法制審查長張耀曾亦請假由財政審查長殷汝驪主席關於國會職權議決如左第七條(前六條已經迭次全院委員會議決)憲法未制定以前國會職權暫依約法 至兩院職權不同之點於起草時以明文規定之組織法大綱議畢討論選舉法大綱 通過條項如左(甲)代議員選舉法(一)選舉法採取複選制(二)選舉區初選採小選舉區制 複選舉採大選舉區制均通過(三)選舉資格具有左列資格者得有選舉權(甲) 有中華民國國籍之男子年滿二十五歲以上者(乙)在選舉區內住居二年以上者 第三項爲年納稅金二元以上者或高等小學以上畢業者此層因關係重大 討論許久未解決遂延會未決由委員長先將組織法大綱報告大會俾早日議決云

●總理出亡記

▲京函云唐總理前日(十四日)早車赴津外間傳說紛紛莫衷一是有謂國務院十四日聞有鎗聲居民驚恐異常而 唐胆小避往天津有謂昨夜南苑農家防盜發槍而東城游擊隊聞聲應以空鎗唐氏驚恐。乃逃至煤炸胡同私宅天明乘火車赴津有謂鎗聲係步軍統領署兵丁試鎗與唐絕無關係唐因眷口在津。故往探視並無他故有謂前晚禁衛軍之一部在三家店之火藥庫附近小有衝突當由馮軍統撫慰安靜 此消息傳至國務院適國務院守衛兵有醉者亂開數鎗同時東城火警唐本胆小。因之走避六國飯店者然皆疑信參半總之唐實係逃赴天津惟國務院至昨(十五)午後尚未知總理究往何處茲經調查唐之逃也其原因有二。一前夕東直門外及北城忽有鎗聲唐誤聽謠言。以爲有變。徹夜徘徊不能成寐故昨早六時即出外其實鎗聲之起乃禁衛軍操演並無他舉 一參議院湯化龍前日提出財政質問書。痛詆政府此次預算之浮冒支離語甚激烈限令即日答覆唐氏前所演說之豫算稿原係任意揑造。今被人揭破遂茫然失措有此兩種惶恐故昨決計出走。此信傳出後國務院人員駭甚大總統聞信即派祕書長梁士詒赴津往探促令唐氏速歸

▲津函云袁總統據國務院稱唐總理祕密出京 現在天津河北三馬路大公館已三日似此不辭而別。亦復成何政體爰特派梁士詒赴津勸駕昨電稱總統府云唐總理現得神經病。其情形似不願再回等語大總統得電後復派段祺瑞抵津聞臨行時總統謂無論如何少川必須來京即有難言苦衷亦不妨宣布意見再行辭職。各國無潛逃之總理。豈非以內閣爲兒戲。不特貽鄰邦以笑柄。將何以對四萬萬國民乎據聞段總長面晤唐總理勸慰再三仍一派狂言。終日飲洋酒十數瓶。其意殆裝瘋癲也並聞日內將攜眷赴青島。同行者爲施交通總長。因梁士詒得此消息先請范源濂次長回京請示大約不日恐內閣將有一番變更云並聞同盟會因唐總理潛逃有關名譽。決計勒令出會。而皖都督孫毓筠抵京後亦不以唐總理此舉爲然

●議駁省議會得議決官制案

參議院議決省議會得議決官制案業經參議院咨請大總統電命署河南都督張鎭芳查照辦理等情在案聞總統府現已議駁。以制定官制等項權在中央。若以此權劃歸各省顯與約法有碍。此端一開恐各省紛紛援例必至二十二行省行二十二種官制。啓全國約法破壞之漸事之危險孰大於是昨已擬就說貼 呈請大總統閱看交國務會議決定後再交參議院覆議云

●外交總長施政方針

▲用人 外交部司員全體解散另行組織業經決定實行茲聞陸總長以外交整理伊始需才孔亟凡舊日司員不乏學問經驗兼優之才日昨特令各員繕具履歷呈核以備量才任用其履歷程式係分六項(一)曾學法政。(二)能通外國文語。(三)曾否出洋。(四)在部年限。(五)經過事實。(六)出身。

▲借欵 陸總長對於此次借欵之交涉。大不滿意聞其向部中人云當四國借款之初外人并無積極優先權之觀念中國貿然許之是啓外人要挾之端況已與四國有約復借比款。是又與外人以口實之資在當時辦理此事應先向四國聲明借款辦法如不能允諾。即與他國商借。四國亦不能壟斷。現在借價條約既爲外交上最要問題。本總長斷難辭責。然小墊款一切糾葛本總長均未深悉碍難半途參預俟大借款正約提出後再行負責云云

●濟南兵變詳情續誌

濟南兵變詳情已誌昨報茲得訪函益爲詳盡此次濟南兵變確先由駐新城黃統領所帶之第四營倡亂勾結駐東關之防營。開砲攻擊城內之警衛隊。均多響應。(係吳炳湘所編)於是全城大亂尤以東城之大布政司街小布政司街及芙蓉巷并西門大街焚搶爲最慘。幸第五鎭馬統制聞變先派兵保護五里溝商埠。復分兵在東關。與變兵大激戰并預伏兵於西門內外。十四日早又親督砲隊入城捕拿變兵。因此變兵紛紛攜贓出西門時均遭屠戮幾無一倖免者。張勳又於十五日下午三鐘由兗州派兵一營來濟入城彈壓。周都督因此次變亂者係五營步隊三營馬隊一營砲隊並先將新城之機器局及武山之子藥庫搶掠到手軍火不缺聲勢大振隨即避入南關耶穌教堂。十五日將家眷送往青島。復恐變兵四竄搶掠雖有馬龍標及張勳軍隊分途嚴密防範并追緝外亟應辦理招撫。以該變兵係張廣建前所招集多半皖人。遂於十五日電總統府自請懲處兼請速飭張廣建來東籌辦招撫聞大總統電復寬免已特派靳雲鵬君又加派哈漢章君馳往濟南與馬龍標君密商一切軍事重大問題並協籌善後安置之策當事急時德國亦由青島派兵一哨來濟意在保護德僑經周都督阻止幷未入城。所有德華銀行以及德領事署由第五鎭陸軍保守。幸各無恙其軍械局雖被搶掠公款尚無損失各局署官吏亦多未受傷惟大清銀行及山東官錢號焚搶頗鉅。商號以祥字號受害尤烈。計燒燬房屋約在千餘家。尚有未查悉者刻正妥籌維持地方現狀。及賠償商民損失之辦法至其原因有云因剪髮者有云因國民捐減薪者其實魯人近來排皖甚力又兼省議會擬裁防營餉十分之六七以便陸續遣散其意仍在排外。以故生變與政治上毫無關係。此爲一大真因也

●湖南龍山縣失守詳情

湘省龍山縣有匪徒藍子山。統帶數百人胸掛白布爲號持械擁入縣署其先入者假作呼寃。知事李運祺聞聲出問各匪徒遂一擁而入一人持雙刀直前將李知事頭頸亂砍。比即倒地逾時殞命該匪等即據縣署並派多人閉城拒守爲負固計全縣差役以知事被戕無主遂冒充衛兵四出刦掠。闔城恐慌比經商學各界電省請兵剿辦。現匪等勢力少衰日昨復由各界電請以委員彭煊署理知事刻經民政司派委王君應韓馳赴該縣嚴查究辦矣

●北都談薈

▲新郵票 民國新郵票式樣。已交紙幣製造局刊刻模型即日刷印限七月初旬印齊。仍分半分一分二分數項聞其數係各先印五百萬。

▲天然試驗場 天壇周圍三百餘畝作爲森林試驗場。至爲適宜日前農林部張陸二司員前往測量行文教育部請將天壇地方劃歸農林部而教育部復稱暫難答復故此項森林試驗場地點或將改在西山矣

▲欽天監 都察翰林兩院自奉取消命令後即紛紛盜竊公物均分勻散除官印外一無所有唐總理恐欽天監亦蹈此轍則天文儀器。未免損傷已請蔡總長先行派員看守。

▲德皇姪 十五日德皇姪維爾特姆來京訂期駐京八日在德使署居住又德國駐高麗之總事官亦于是日到京住德使署

▲孫毓筠 安徽都督孫毓筠。日前由滬乘新銘輪船來京此行之原因係陳述地方情形。現因中途感冒故暫留津休息聞准於今日(十六)到京

▲徐世昌 徐世昌此次託游孔林。寔則取道兗州解勸張勳。索還津浦車站並被佔車輛張告徐云此項車輛非我軍人佔據緣當初車站員役逃跑一空車輛器具委棄滿路無人過問我軍人替其看管。不爲無勞乃民軍謂我霸佔無理。强索我何甘服。經君勸解自應將被佔車站及車輛即日交還。

▲王天縱 中州大俠王天縱到京後謁見總統舉本擬即行出京旋經大總統慰留將畀以軍士上某差聞王君志不在官。日內即出京返汴

▲吳祿貞夫人 前山西巡撫吳祿貞君夫人。昨日自山西來京聞來時晉人賻助二萬元。此次到京尚擬擇期爲吳君開追悼大會云

●文官保障及懲戒法草案

文官保障法文官懲戒法及文官懲戒委員會編制法各草案業由法制局編訂脫稿呈請大總統提交國務會議矣茲將各草案照錄如左(一)文官保障法。即官吏久於其任不得輕易更調凡爲行政司法之官吏均享有此例其不在保障之列者如下數種(甲)特任及派遣專使或與會大使(乙)聘任及顧問官等(丙)秘書(無論何署祕書均不得享有此例)(丁)有流行病者(戊)不勝任者(己)該官廳因法律上之牴觸而取消者(庚)犯四等以上有期徒刑者(辛)身被告者 (二)文官懲戒法。凡官吏受人民之訴訟或第三者起訴時應歸行政裁判所提起訴訟。其司法官吏則屬於大理院。非犯下列各項者不在此限(甲)犯四等有期徒刑者(乙)對於原被告應迴避忌避而不爲者(丙)濫用非刑者(丁)侵吞款項者(戊)身爲鑑定或證人(己)官吏本身爲被告者

●日貴族團到京誌盛

日本貴族團於昨日(十五)午後三時到京寓居六國飯店七時由日本居留團開歡迎會於織雲公所擬定今日(十)遊萬壽山午後赴參議院全體議員之約在萬牲園宴會晚間在日本公使館夜宴十七日參觀參議院後赴外交部午餐午後即乘車往津茲錄該團人物姓字如左 柳澤保惠(伯爵) 前田利定 水野直 小野田元熙 高崎親彥(均子爵)安鴨末喜 坪井九八郎 加太外志 板田定一 銀田營吉 堀正一 書記官來久世秀雄 屬官服部鶴五郎(均男爵)

十六日午刻十二句鐘歡迎日賓於萬牲園中國國民代表到者爲參議院議員五十六人日本國民代表到者爲貴族院議員十二人中國行政官到者爲國務院員十二人唐總理未到日本外交官到者爲公使館二等又新聞記者及正金銀行取締役日本郵便局長法政巡警兩學堂教習三菱公司主任計十餘人賓主齊集於暢觀樓軍樂隊奏樂畢由正議長吳景濂君演說略謂中日兩國民代表第一次握手言歡深明東亞和平永以此歡迎會爲保障日本貴族院議員柳澤保惠君答謂此次來華極蒙優待不但此次來華諸人感謝即日本全國國民聞之亦當有特別之感激次由副議長湯化龍演說謂現在中日兩國政體雖不同然於邦交上毫無阻礙因中國政治於歷史上實不得謂爲專制此次改爲共和乃復初制日本初制原爲萬世一系中間權稍旁落自覆藩尊王以後勵行憲政亦圖行乎自然兩國人各由其舊即兩國國際上自可保永久之和平又謂此次所來之貴賓爲元老院中人富有經驗當能餉中國以最高之政治知識又謂今日之會兩方皆爲國民代表此次賓主盡歡足爲東亞和平之保證日公使答謂中日兩國於東亞有根本上之關係雖不敢謂有若何之政治知識能餉奉貴國然亦極願與諸公悉心研究但値貴國建設方始百務待舉恨不能從容討論然將來必有絕好之機會可以暢達中日兩國之情好兩方演說辭中語由參議院祕書長林長民君譯爲日語日賓亦用隨來之祕書官譯爲中語演說終局由孫鐘君以日語繹之孫演說畢主客均拍掌軍樂隊奏樂舉盞盡歡復奏樂散會

●中州要聞

▲威武軍資遣辦法 駐信威武軍自變亂後亦有六鎭李統制立時安撫未成大亂然非設法資遣終非善策昨日(十五號)袁大總統來電亦以資遣爲是並囑張都督妥籌今日張都督特親蒞省議會籌辦此事共議妥法六條所有信陽前議十二條一律取銷午前電諭該軍暫由營長張國威及合營軍士均無異言張都督已飭司速籌的款限陽歷六月二十五號以前解到大約武威各軍隊至遲七月一號以前必可回南也

▲洛陽軍二次暴動 上次洛陽軍隊暴動實因挽留洛守啓綏之故當時幸張都督取銷命令息此風潮今日(十六號)得洛陽來電言十四號洛陽防軍又有極大之暴動訪其原因則爲懇求增餉之故查駐洛軍隊本分三路一爲毅軍一爲汴陸一爲汴防考其餉糈毅軍最厚汴陸次之獨防軍則每人月餉三兩六錢處此米珠薪桂實有不足之虞六月七號毅軍發餉十號陸軍發餉獨防軍則至今未給因之防軍全體異常憤怒當時駐洛十營有岌岌即變之勢十五號經啓君一再相勸始爲相安惟啓君勸慰之時允爲代求加餉而各軍之意均謂如與陸軍相等則止否則必不干休云云連日謠言四起秩序大亂今日省得洛電亦甚爲難聞張都督之意決計將其調開至能否辦到容爲續訪

▲汴省財政近狀 汴省財政困難實爲各省之冠兼以各州縣丁賦自共和宣布照常完納者十不居一從前上忙掃數約解司庫四百萬金(稅契雜稅在內)今則統計其數竟無一百萬金詢其出款則較從前多至十倍今春汴省用款均以軍用爲先其餘各項經費則無一處照發王藩司同任藩半年竟致咯血爲患六月十一日張都督因借款不能再議庫款又如此之窮特囑新藩葛君調查今日(十六號)葛君調查摺復據云庫款已虧三百零三萬餘兩應發之款已欠發一百七十五萬兩云

謹啓者本行資本金洋四千八百萬元公積金洋一千六百萬元……
啓者此冊在廣東香港……

橫濱正金銀行告白

哇印度孟買大□神戶長崎以及中國上海漢口北京天津大連旅順牛
莊遼陽奉天鐵嶺長春安東香港等名都大邑均有交通專辦銀行一切
交易無不竭誠□後素蒙中國官□稱道如存款逐日往來息二厘定期
如一年期或六個月期或三個月期其息均隨時而爲議定其餘匯要押
匯等款格外克己倘蒙賜顧請至行本面議可也　戊二〇

廣升遠……

列左○各售號號購兌庶不致誤所治各症甚多詳明仿單之內其效驗尤著者男婦艱於子嗣大有奇功誠保生養身之聖藥益壽延年之仙丹也衛生諸君請嘗試之代向
上海堂○二擺渡五福里祥發源○三洋涇橋悅來公司香港德鋪中售祥發源○吉林省育生堂○瀋陽天益堂○寬城子世一增○鐵嶺義和堂○新民府泰和堂○錦州大德堂
著無庸贅述近來防有假冒光顧者請各認
○山西太谷縣廣升遠謹啓

第一圖　男子禮服　長過膝五寸對襟用雙扣左右各五領高一寸五分用暗扣袖與手脈齊

背面　下開左右袖各綴三鈕

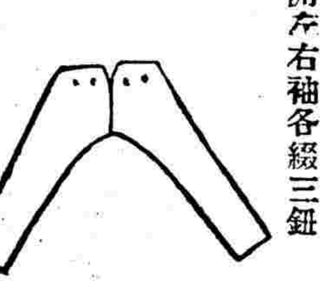
第二圖　褲式　前襠開用暗扣四緣上左右掛扣各二

背面　後襠上緣縮帶一挂扣左右各一

第三圖　主端式　長距深衣四寸圓領對襟用三扣後及左右下端開袖與深衣齊口廣六寸

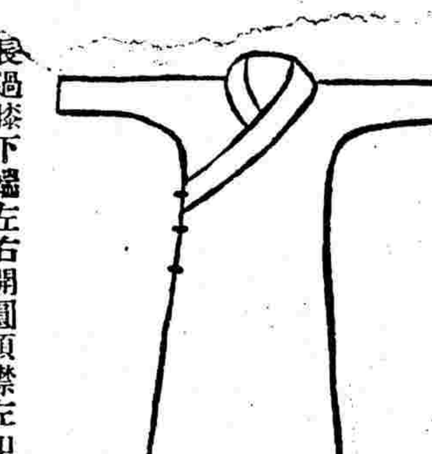
第四圖　長過膝下端左右開圓領襟左扣用三鈕袖與脈齊

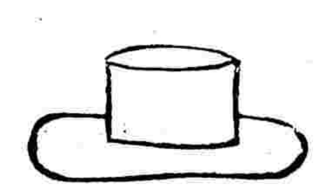
第五圖　大禮帽式　平頂下沿略形橢圓邊上捲前微成凹形

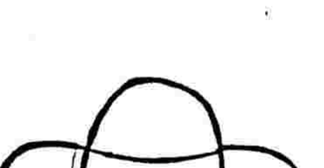
第六圖　常禮帽式　平頂下沿略形橢圓邊上捲微成凹形

第七圖　革靴

第八圖　緞靴　附帶扣

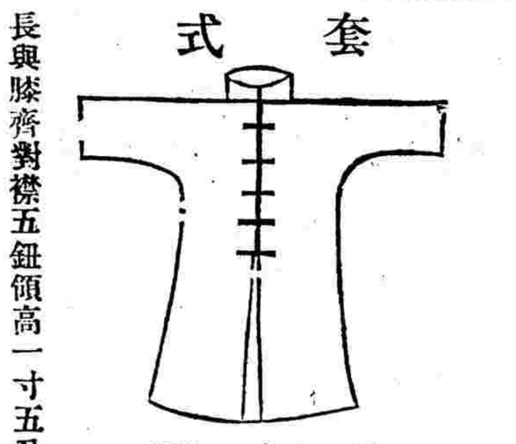
第九圖　套式　長與膝齊對襟五鈕領高一寸五分用暗扣袖與手脈齊口廣六寸後下端開

第十圖　裙式　前後不開上端左右開

第十一圖　女子便服式　長與膝齊襟右扣用五紐領高一寸五分用暗扣袖與手脈齊

● 右服制圖參觀昨日要件

地方時事

● 洛潼鐵路議歸國有

汴省洛潼鐵路本係比人擬辦嗣經汴人要求立約二年自爲興辦詎興工一年有餘僅鋪土路一百二十八里軌路六十三里即使晝夜趕辦一年之內亦難辦齊張都督對於此事甚爲注意因該路爲汴西交通之要點且足啓外人之口舌（聞汴洛公司比人馬來已赴交通部交涉）因一再邀集會議迄未解決十三號省議會特開秘密會議聞擬電商交通部假款自辦歸爲國有以免外人交涉大約日內即當發表云

● 袁宗翰調停駐湘黔軍

湘軍譚都督以黔軍駐常德經設法調停迄未解決近又調派湘軍十一旅袁旅長宗翰督率所部開赴常德就近勸解昨據袁旅長電稟略云旅長到常與黔軍楊司令接洽以先後同學得情頗眞楊無貪位之意惟雙方意志未通交通機關未貫謠言橫生遂與黔唐都督相反對其實楊爲人忠厚部下雖因疑有恐尚能服其約束現歸志甚切路不能通又餉力已竭望湘維持俟議決後即可開拔懇速予接濟諒其苦衷婉商黔唐都督和平處理云云

● 永明匪勢猖獗

湘省永明縣近有著匪在該縣大田坤聚集千餘人聲言先刦防營再攻縣城等語該縣知事龍磊以事機危迫一面飛報後路巡防隊蔣統領派兵剿辦又以往返需時恐難救濟遂又馳函駐紮附近之十四隊趕速率隊星夜前來以拯危急並聞後路蔣統領聞報後以該縣與廣西連界要隘極多匪勢異常猖獗特抽調第三隊嫻於戰事之軍官王子仙速率所部馳往助剿

● 業主不認借款之担任

漢口業主集合會以建築問題政府主張借款由地方稅担任是以極力反對要求八條呈請黎副總統查核施行已見本報茲已分別准駁該會定於十七號假福建菴開討論會以便公決可否惟稱借款由地方稅担任一層得商會之同意刻已調查確無其事足見政府愚弄人民該會擬即發電拒絕抵死不認將來難免不大啓決裂也

● 巡警總監之組織

黎副總統現以內務司迭次因警政與武昌警視廳齟齬殊礙進行特飭將警視廳改爲巡警總廳委派該廳長夏炎甲升任總監直隸都督府並飭內務司將警務科裁撤以後關於警政事宜均由總廳直接辦理另飭編制處重行規定警廳章程俾資遵守云

● 應鹽與淮鹽並銷

鄂省臨時議會前議決應城所產之鹽准其在本省與淮鹽並銷現財政司以淮鹽捐款已經作抵外債及賠款若准應鹽行銷淮鹽勢必因之阻滯將來外債賠款無以爲濟特呈請都督府核奪當經黎副總統召集各職員會議僉以振興實業之際行政官廳理應補助進行如不准應鹽行銷全省與專制何異若慮有礙捐稅可令應鹽酌增稅額以抵淮鹽厘稅之不足當議定再行發交議會公決施行云

● 南潯路局近聞

贛省南潯鐵路日前經董事會及股東決議改爲官督商辦後茲聞總理吳枋因母喪居家尚未到局接事曾由路局呈請李都督電催來省就職以免有妨進行前總理劉浩如業經來省到局督率各課員迅將經手事件交代淸晰惟前協理黃鶴雲尚未到局移交聞已有電催促矣並聞該局監督彭程萬君亦於日昨由鄂返贛到局召集董事會開談話會研究將來進行手續首由彭監督宣佈條陳四則（一）借款不限定日本惟擇其利輕而害少者（二）用人不得徇情浮濫工程師請趙君負完全責任（三）工程擬請都督挑撥若干軍隊分股築路以隊官排長分別督率（四）材料採取吾國所生產者以杜漏卮以上四則董事會均極端贊成云

● 代表歡迎孫都督

皖都督柏烈武君本係權時庖代乃孫少侯君藉病推延致未能確定主任故旅滬同鄉會舉范光啓任皖督一職公遞函電通過議會而省議會連日集議倘無正當之解決復有謂留孫者留柏者各個爭持援之留孫者占大多數昨已派代表往滬歡迎矣

新疆

▲焉耆匪亂已平

新疆焉耆府叛兵戕殺官府一事當派楊法司增新前往相機勦辦茲接王道臺楊管帶來電云張守馬委員被害時王道台亦在座匪徒本擬勦手因有人謂王道民心愛戴除之恐百姓不服即拘禁營房一天叛兵先擧劉顯風爲焉耆府商民鼓噪遂擧王道權署府事風潮始平其時城門已閉二日安管紮營在城外知城內有變攻城恐擾商民直待開城後帶隊進城保護府署其時有爲首滋事之何痞閣什長來拜王道甫到二堂安管帶即傳令將何等拿獲復帶隊至朱家店搜獲餘黨四人一幷誅戮現在匪亂已平人心安靖楊法司所帶馬步各營想不日仍回省城云

▲庫車戕官詳情

庫車地方素屬纏民州牧毛英畏葸任後對於收糧徵稅任意苛刻又將回王胞弟買買提處監禁民情極爲反對此次鄰近溫宿道府被戕新督奉總統命令和平了結風聲所播咸思效尤毛牧遂於五月一號被纏民戕斃輪台縣劉令華嵩人極和平亦被叛兵於五月五號戕殺該兩處未接電稟僅據私家信函蓋囘克蘇已獨立故未稟報上峯云

湖南

▲東督維持湘礦

留鄉劉君其達以湘省礦產最富亟須設法籌款以資提倡前在奉天陳請趙次珊都督撥給銀一萬兩隨帶回湘呈明譚都督發交礦務總局核收並飭將支用銀數隨時具報以無負趙督維持湘礦之至意云

▲改革司署之計畫

湘省政界近聞中央國務參議兩院議決各省行政機關除都督府外但設民政交通學務司法四司餘均隸都督府即就都督府增設度支軍事交涉等科以分其職湘省擬即首先遵辦並擬先裁外交司爲節省財政之計一俟議決即當呈請實行

湖北

▲拿辦私造徽章

黎副總統前特出示曉諭凡有私造徽章任意招搖准其扭送從嚴究辦在案近有服西裝者五人身懸調查總長徽章在漢口酒樓妓院一帶任意招搖事爲第四鎮軍士所偵知當即稟請統帶押送都督府訊究已于昨午在閱馬廠正法

▲呈請守護火藥局

鄂省南湖火藥局地處荒僻關係重要亟應派兵護衛以重軍火昨由該局呈請軍務司飭撥馬隊二標軍士兩棚駐局守護俾免意外之虞

江西

▲推擧會昌知事

贛省知事缺出向由秘書廳公推茲聞會昌縣缺出李都督飭令該廳公推一人詎該廳人員多不願就乃勉擧潘名典充當不知潘君願就職否

▲工業學校解散

贛省中等工業學校學生欒象功代同鄉新班學生江懋德繳學費至庶務室適庶務員外出而司事徐士瑛代爲收納詎徐司事抑勒洋價欒不允互相口角致務長楊鶱復極力袒護徐士瑛主張開除欒象功全體學生爲之求情改爲記過兩次楊教務長竟不允准並將學生代表吳陸滸開除童守正記過于是全體大爲憤怒十三號早間該校全體學生三百餘人一律退學移至贛省二學校二友會內住宿並宣佈退學之原因現聞該學生等已具稟教育司實業司臚列徐士瑛在校種種舞弊並各教員曠課溺職情形未卜將來如何了結云

安徽

▲軍政未便合署

皖省都督府擬合署辦公一事聞民政財政實業教育四司已絕對服從惟軍政司吳中英以軍事重秘密未便於大庭廣衆之間處理文牘迄未認可然都督府中猶日鳩工庀材修葺五司公署仍弗稍輟

▲民政司之觀望

民政司鄭芳蓀迭經旅甯軍學界公函荐擧已歸無效適因代理該司長劉廷鳳奉總統令調任實業司柏都督以民政一職無人承乏遂委鄭接署不意鄭視事數日措詞往滬迄今尙未旋皖或謂已宣布辭職矣令人索解不得

▲警察長之矛盾

警察廳長劉芳彬近日遍張通告謂販售藥品關係衛生擬取締藥業非經試驗不得自由販賣而各藥業極端反對曾在藥王廟開會議決訂期罷市劉見事不諧恐釀風潮旋又補發通告謂取締藥業乃議會議案都督令行卒被本署衛生科長添易手續致碍商業應將前此取締條件一律取消云

揚州

▲律師租屋辦公

揚州地方審檢兩廳應有律師辦公之處前經律師公會楊君任道與徐陳二廳長洽商業已遵照辦理刻又有梁君蔚孫君昭先後來揚合之楊君等已鼎足而三廳內房屋狹隘實不能容已另行賃租房屋矣

▲劃分軍民權限

揚州徐軍長昨據丹徒城內三區慈善會徵收八洲蘆田稟請給示保護昨特批示略謂該會征八洲蘆田以謀旗民生計自屬正辦惟查慈善事業屬於民政範圍以內所請給示保護本軍長未便越俎云

蘇州

▲市公所開會記

二十日吳縣市公所開夏季會議議員到會者四十六人由議長汪恩錦主席所議各件錄下（一）董事會交議本公所本年預算案（付審查）（二）董事會修正規約草案（付審查）（三）議事會規約修正草案（付審查）（四）董事會定期行支薪案（決從壬子年起照章發給）（五）男堂預算不敷案（付審查）（六）育嬰女普安節各公產接收方法案（決定不接收）

▲添募偵探隊

都督因城鄉等處盜劫時聞推其原故實由巡警不力茲軍政廳再擬招募秘密偵探隊數十人充當斯役分派各處加意嚴緝以維治安云

▲都督接眷赴甯

昨日程都督派某科員長及留守府兵十名來蘇接迎眷屬當于午後乘特別快車赴甯由此觀之都督之駐甯明矣

常州

▲籌辦法政講習所

常州縣立法政講習所開辦以來學員頗衆市公所以共和時代人人當具法律智識爰擬於該所附設講習所一處請祝芴山史醒庵諸君分任課務自七月十四號起每日上午授課二小時現正招收學員預備一切云

▲定期開徵錢糧

常州自光復後武陽兩邑國課均歸民政署徵收茲値二麥登場上忙徵期已屆爰特出示曉諭定期于本月二十號起在該署大堂設東西二櫃武屬在西櫃完納陽屬在東櫃完納令各鄉依限淸繳照章每兩連附稅一元八角云

●新曆六月廿二日（即舊曆五月初八日）第一千六百念四號●

'TABLOID'

大寶來的 商標

金雞納霜

Quinine Bisulphate

金雞納霜爲要藥之一其用頗廣東西各國醫藥兩界因此藥於人類有最大關係故極爲注意務求其品質純粹泡製精良方敢信用職是之故大寶來金雞納霜之能廣銷全球也夫人有病必有藥此上天好生之德金雞納霜天生良藥也用以除瘧退熱壯身開胃清血毒袪厲氣有此數效主治甚多有時身覺不舒發熱頭痛服大寶來金雞納霜能免危險熱症者甚多天氣和氣暖瘴盛行蚊傳毒稚人多患瘧服大寶來金鷄納霜能排解既受之毒亦能防禦未來之病天氣懊惱最爲困人雖壯者亦覺倦怠其病弱者更何可堪服大寶來金鷄納霜能奪發精神暢達身機餘如食欲不振寒温內蘊感冒身熱傷風痰多胃寒腸弱等均可餌服惟旅人長征沐雨櫛風大寶來金鷄納霜乃一最有用之護衛品不能不備大寶來金鷄納霜有糖衣者最易餌服不若尋常金鷄納霜之苦不堪嘗也購者祈注意大寶來標商爲要 中國各埠著名西藥房均有發售

將此贈書券裁下郵寄上海四川路四十四號寶威大藥行當有精美仿書內詳載此品並最有用各種良藥

24

印譜 西泠印社

周秦古鉥印選一元 黃小松秦漢印譜三元 漢銅印譜四元 西泠八家印選三十二元 丁敬身印譜八元 蔣山堂印譜二元 奚鐵生印譜二元 四家印譜四元 陳曼生印譜六元 陳秋堂印譜四元 趙次閑印譜五元 錢叔蓋印譜四元 胡鼻山印譜 吳讓之印譜二元 趙撝叔印譜四元 楊龍石印譜二元 徐三庚印譜 吳昌碩印譜二元 蘇州瑪瑙經房 總發行所在上海老閘橋北東歸仁里西泠印社 各書局文明書局印譜四集四元 九華堂

假座大舞臺南洋大學學生 第三次演劇看資悉助國民捐

初八日頭等正廳六角二等正廳三角三層樓四角特別包廂八角

南洋大學 串合戲 愛虹 海濤 蠟廟 迷傳 英雄血 林宴 世界新 八大鎚

呂月來 小月樵 袁洪福 周勝奎 趙東昇 小桂芬 大串 王永利 沈月秋 沈中鳳 云中鳳 呂月樵 馬德成 萬盞燈 林步青 范少山 小桂枝 三娘教子 空城計

大舞臺初八夜戲頭等正廳五角

二等正廳三角特別包廂六角三層樓二角

青風寨 二進宮 伍月華 章瑞卿 大鬧嘉興府 金阿慶 浪馬 百涼樓 雙獅圖 五鄂州 六本血

趙東昇 小桂紹 萬盞燈 沈月永 王利秋 云中鳳 林步青 小月桂 呂月樵 馬德成 般春虎 徐春紅 小金發 呂月樵 廖少卿 范少山 何如梁 萬盞燈 趙惠桂 沈韻秋 王桂枝

羣仙茶園初八日戲正廳洋一角

壬子年五月初八日名角合演拿手好戲全班超等文武一齊登臺

小金仙 小詠仙 小白鳳 小富仙 度梅江 小長庚 小春來 神州擂 陸菊芬 小黑長庚 八大王 斷臂鎚

初八夜戲大減價正廳二角椅位邊廂一角包廂三角起碼七十文

小金仙 賽勝鳳 賽月春 馮子恒 王上雅 草上飛 小來蓮 金英 陸新菊 吳小新 小長庚 雙劈棺 金雁橋 同惡報 黨妻

大舞臺

舊曆五月初八起

夜戲價目

二等正廳三角 特別包廂六角 頭等正廳五角 三層包廂二角

丹桂(協記)第一臺

◁五月初八日特排拿手好戲▷

韓云桂 反西涼 筱寶翠 雷峯塔 高玉喜 汚陽縣

王瑞雲 馮志奎 小菊笙 祁彩芬 劉壽峯 陳鼎祥 李德山 眞假李逵 飛虎山 蓋叫天 祁彩棠 李春和 小子長 武松殺嫂 楊壽山 王德全 三休樊梨花 明海山 小如意 月月紅 李少棠 李慶棠 筱菊笙 王瑞雲 大戰四川 筱翠寶 郝寶業 李業春 焦春利

◁五月初八夜特排拿手好戲▷

謝月奎 王瑞雲 祁彩芬 徐鎮奎 焦壽利 劉慶峯 小如意 四國力斬五虎 喜崇台 進寶 美案 安驛 蓋叫天 拿高登 小李陳小譚吳 寶九德菊永春 卿望 貴俊卿(奎志馮 山秀克 馬寶瓊) 兒樓 李冠 李春棠 小如意 小少和 孫子仙 龍菊雲 月小紅 周五寶 英雄兒女傳(三本 四本)

◎本台停貼戲目招紙充助國民捐◎

精益眼鏡公司

上海英大馬路 泥城橋東便是

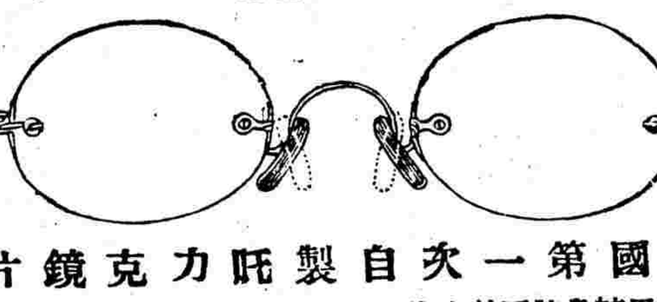

中國第一次自製托力克鏡片

眼鏡一項華人向無專家卽有仿造亦非專門且每覺異常鈍拙故不能按照面部低大小鼻準之高之爲之裝配合式及每有壓鼻扎耳眼兩端欹斜遮目同毛諸病本公司年人於此研究有通特出心裁力除造病至於驗光製本裝配顏色邊腳美公司皆力求華心堅固合乎貴客來著卽以之與向相較名之外國貨不及亦有過之無伊始本公司創辦商軍力圖進步紳以及政學工各界賜蒞大家名媛幸顧無任懽迎

協理 張士德

經理 劉致祥 啓

蓋世耳聾還聰丸

同胞注意 祕藏良方 如患斯疾 速購試驗 不靈還洋 以照信實

凡世人患耳聾之症甚多市上所售該藥林立不少然往往不得方法萬難告痊耳聾者因腎水下虧相火上炎鬱火傷肝以致耳聾目昏聽視不靈陰虧氣虧血脈不能流通呼吸不能提故有耳鳴耳脹耳痛言語不聞等症本主人得世傳祕奇良方加工精製久煉成丹專治男女老幼兩耳重聽雖二三十年老症服之立見

三十六泊五淋白濁丸

鍊雲大藥房○家藏世傳祕方○修合靈驗妙藥○專治化柱毒症○效驗神速無比

本藥房祕製各種靈驗丸散精益求精惟花柳一藥格外研究不惜重資修合濟世凡患白濁一症若不早治非但痛苦難忍而且小便刺痛繼而小管糊閉紅白淋漓日夕不止大都爲忍精所致或花柳染毒而來或體虛過度致有是症市上出售藥雖欲得三天痊愈實稀惟本藥房所製此丸無論五淋血淋痛暝不堪服丸一盒立見奇效

商情

匯票 初七日各國匯票行情列左

條銀念八辦士三七五至念九辦士五六二五
英國電匯二先令九辦士一八七五
英國現匯二先令九辦士二五
電匯四個月票二先令九辦士四三七五
銀行買進四個月匯票二先令九辦士六八七五
銀行買進六個月匯票二先令九辦士九三七五
四個月定貨帶根匯票二先令九辦士八一二五
六個月定貨帶根匯票二先令十辦士零六二五
法國電匯三法郎四九
法國四個月電匯三法郎五六半
法國六個月電匯三法郎五四半
德國電匯二馬克八二半
德國四個月電匯二馬克八八半
美國電匯金洋六十七元三七五
美國四個月電匯六十九元二五
香港電匯每百洋七十三兩六二五
日本匯票七十三兩六二五
印度電匯二百零六羅比半

金市 昨日金價如左

現貨標金 每條三百五十二兩
足赤條金 三百六十兩
沙金合赤 三百六十兩五錢

銀市 初七日銀行市價如左

英洋開盤七錢四分三厘半
英洋收盤七錢四分四厘半
銀拆開盤三分 轉賬三分
銀拆收盤三分 掛牌借
標金開盤三百五十一兩五錢
標金收盤三百五十一兩五錢

股票 昨據交通公司報告股票現盤如左

蘭格志賣 每股六十七兩五錢
得律風賣 六十七兩
開平買 十三兩五錢
派堂買 八兩
公和祥買 八十八兩

錢市 昨日銀銅圓錢價如左

龍洋 七錢四分二厘七五
英洋 七錢四分五厘
本洋 九錢
小洋 六錢四分二厘五
銀拆 借
洋找 七錢三分
錢找 一千二百文
衣牌 一千三百二十文
銅元 一百七十九千二百
市錢 一百五十千

糧食 昨日滬南米麥市價如左

高機白破䵚 每石十元零四角至九元七角
北幫高機白米 十元二角至九元五角
蘇同機白破米 九元八角至九元二角
常幫高白米 九元八角至九元二角
松江雙轉米 九元八角至九元
高機白通元 九元一角至八元五角
高機白陰元 八元九角至八元三角
高機白洋尖 九元八角至九元二角
高機白杜尖 九元六角至九元一角
湖南秈米 八元二角至七元八角
蘇同高白米 九元五角至九元
泗涇高白米 九元五角至九元
周莊高白米 九元一角至八元五角
楓涇高白米 八元九角至八元三角
新常幫小麥 四元九角至四元
虹橋青蠶荳 三元八角至三元四角
天津綠荳 八元八角至八元二角
沙赤荳 八元六角至八元

麵粉 昨日各牌粉價如左

紅日當天 每袋一兩五錢六分
黃金錢 一兩五錢六分半
黃牛牌 一兩五錢六分
電燈 一兩六錢
駱駝牌 一兩六錢
白蓮花 一兩五錢六分
塔鹿 一兩五錢六分
四人中 一兩六錢一分
(以上均係花旗粉)
兵船牌 每袋一兩六錢
火車 一兩五錢六分
紅藍日月 一兩五錢七分半
綠三羊 一兩五錢七分半
紅藍車 一兩六錢七分半
綠天字 一兩五錢八分
(以上均係本國廠粉)

本紗廠 昨日各牌紗價如左

十六支紅團龍大包 一百零八兩二錢五分
又 鐵毛 一百零八兩
又 雙虎 一百零九兩五錢
又 三星 一百零八兩
又 雙龍 一百十二兩五錢
又 天官 一百十兩
又 丹鳳 一百零七兩五錢
又 月季 一百零五兩五錢
又 雲龍 一百零七兩
又 雲鶴 一百零七兩五錢
又 水月 一百十兩
又 胭脂虎 一百十兩
又 日光 一百零九兩五錢
又 財神 一百零五兩五錢
又 紅龍 一百另三兩五錢
又 雙象 一百零九兩五錢
十支雙虎紗大包 一百零一兩
又 鐵毛 九十七兩
又 麒麟 九十九兩

花旗布 昨日市價如左

大鹿甲 每疋五兩二錢半
嗆狗頭 五兩二錢
雙兔 五兩一錢七分
藍塔 五兩
三兔 四兩五錢七分半
大小英 四兩五錢七分半
小貓頭 四兩五錢半
馬狗 四兩五錢半

花衣 昨日市價如左

通州花衣 每担價銀二十六兩
太倉花衣 二十五兩八錢
四牌子花衣 二十四兩六錢
上海花衣 二十四兩二錢
南路子花 十二元
北路子花 十三元二角

火油 昨日市價如左

老牌火油 每箱二兩四錢
英牌鷹油 二兩零五分
帽牌鷹油 二兩零五分
十字鷹油 一兩九錢五分

龍虎公司 華產人丹 外埠添招經理處

逐漸改良服者一驗卽知凡有志國貨願代經理各大洋貨號及大藥房當照平常批發特別優待其經理處另有細索程閱者請卽來函以便寄上

上海三馬路本公司謹佈

本公司自去歲發行人丹一藥久爲購服者稱賛不已凡已經理之家銷路日漸發達惟吾國地廣省府州縣鄉地方雖有少數之經理家未能便於購服諸君本公司爲推廣營業起見特爲購者之取便卽藥料製造等事亦

T922

奉辦中華民國各省禁烟官藥料局廣告

本局由仇志遠等發起專熬藥料和入土膏實爲拯救烟民除舊染起見其法始用土七成藥三成逐年給少土膏加增藥料三年後吸者癮癖自新體氣轉強而戒除時並不以爲苦本月十六號已由南京中西醫學研究社詳細核驗洵係縮減洋煙燃燈脫癮之良法絕非尋常市售僞藥可比謹遵前孫大總統批示呈由內務部核准在案今又蒙黃留守咨請各省都督飭屬給示提倡保護嚴禁私製現已於上海設立總局取名新民公司將來次第推廣行銷各省尚須陸續添股設立分局特此通告

上海法界敏體尼蔭路寶安里五弄第十九號新民公司總機關處啓

治咳嗽真有斬草除根之功

彭壽堂執事先生均鑒 僕不幸不早遇貴堂牢憂憂掩累十餘年至今念之猶懷遺恨蓋僕素性食涼一變夏令往往

鄙人中庭習以爲常積累既深遂成痰咳之病初起以爲傷風微恙隨便服湯藥數劑而又不戒房事以至因咳致喘破金吐血痰由稠而漸膠藥則旋服旋發病則時止時發已而謀事四方不免過勞舊疾於是大作歷延數醫或謂肺病或謂腎病治外則內不相顧補虛則邪氣亦挾藥力而固方針未合精神日疲非徒無益而又害之緣是病根日深堅不可拔作寒則咳作熱亦咳有時痰嗽氣壅昏迷不省危險更不待言時有蔣君者本醫學專科畢業而歸邀之入診則云是病內傷外感交相爲迫治頗不易滅己咳久成損痰氣成窠盤踞與深實爲各病媒孽之所無論何病遇有感觸卽以痰咳爲先聲隨感隨應不爽片刻余祗能爲之疎散清理遏其勢焰不至猖獗至於斬絕根株永除苦[illegible]則非余之所能爲力矣後服其藥果如所言遂以爲禍根終難消減亦委心任運而已去秋因事赴廈門道經上海宿棧三日忽然大發肺金受寒風乾物燥咳嗆並[illegible]來勢兇猛思前日蔣君舊方暫用抵制而模糊不能記憶苦於無藥與友人馮夢九君談及是病之苦卽云此間河南路七號彭壽堂製有化痰止咳四寶半夏露每治內傷外感新久痰咳一飲斯露立刻嗽止痰清十分爽快爲吾國第一神驗之品親友中凡患痰咳無不購試既服之後無不立愈僕心急如火立購冲服果然[illegible]夜咳止自此日服三次至一瓶服完不覺其患若失遂卽起程恐輪路風塵勢頓難免勾起舊疾因親詣實堂買該露一打以備不時之需却喜登輪後直達廈埠一路平安不但不咳且涎膩亦絕清每日辦事精力強健直至事畢回里家人見僕健飯瘉昔氣色豊腴急問病痊之由僕一一告之適同甲凌步雲太守久患氣喘由黔省告歸回來痰塞咽喉氣結胸膈喘咳起時歷二三鐘不息坐臥不甯呼吸欲絕抵家後驟聞僕帶有此寶立飭少君來舍求藥爲付一瓶服之立時化險爲夷因再來婉商又付一瓶從此諸恙悉平久年哮喘亦乘此時斷根靜養復原躬來道謝謂僕曰此露治病神妙確有斬草除根之功我等塗錄病夫得救意外自後有生之年皆彭壽堂良藥所賜倘緘祕不宣殊乖受惠莫忘之意且使同病不能家喩戶曉阻滯良藥濟世之公德想吾與君皆所不忍君其致函該堂陳列報章以鳴我謝忱可也僕因凌君之言感嘆不已爰將前後情節詳陳蕪覽統希察收附列廣告不勝欣幸此請臺安

保定府西關外凌步雲程九思全啓

上海河南路廣東彭壽堂照錄

患眞乃天下馳名第一耳聾還聰之妙藥也一二年之新患二三盒告痊雖十年廿年之老症二料必愈每盒洋一元每料洋五元遠埠信購郵局妥速信力自給之
鋪設上海三馬路小華園對面鼎豐里內石庫門內
T593

兜安氏秘製保腎丸

先天不足元陽已虧得保腎丸即愈

兜安氏西藥公司主人鑒 僕先天不足體質本虧迨靑年時元陽已竭以致艱於子色多方調治不獲寸功己酉夏見貴公司秘製保腎丸出世以名義上觀之似與賤症相合究未知其實驗如何是以疑信莫決嗣因友人江君履次對余述及保腎丸之功用能培元固本却病延齡純用補品毫無毒質功靈効速曷試服之 僕求嗣心切即至本地寄售處購得兩瓶一試服後數日即覺精神略振氣體稍舒余心甚慰及服完續購一打依然無間庚戌春內人居然懷孕仲冬分娩果獲宜男 僕眞喜出望外雖心香頂祝無以酬大德於萬一也用特艸修數語并付小照附刊報末聊表對忱願世之乏嗣者咸以僕爲鑒免興伯道之悲也

廣東韶州呂調芳由南海西隆堡旅舍謹正

實價 每瓶大洋一元二角 每打大洋十二元正

上海江西路B五十一號兜安氏西藥公司抄登

腎經功用說

腎形如卵居背脊骨之兩旁專司粡血之清濁以爲升降淸之爲津液充沛於心灌輸百脈濁之爲污水毒質由大小腸而分洩之其未分淸時無論體質之强弱必含有或多或少之污水雜質一經腎部分淸則污毒盡去血液淸潔以資榮養一身是以人以腎爲根本設腎臟稍有不足則污濁易滯血液不淸以致諸病迭出如頭痛背痛頭暈腰足疼痛步履艱難風濕癱瘓等症是皆腎病先兆欲消弭上述諸症宜以保腎爲第一要義

丸藥眞樣

兜安氏保腎丸裝於長圓形有頸小瓶以蠟封口十分堅固經久不壞一切服法詳載仿單表面包以黃紙有本公司樹葉商標爲記務望惠顧諸君認明眞樣以仿假冒而杜流弊

家藏經驗奇方 咸稱天下無雙 遠埠函購 郵局最安 患有遺精 幸弗錯過 服不效驗 包退包還

立愈遺精金剛百鍊丸

本藥房家藏經驗奇方係坐茅蓬老僧所傳名曰金剛百鍊丸無論有夢無夢覩艶流精未交先洩以及精薄精清等症此丸連服三日奇功立見能保精關堅固方效咸宜功能固精封髓活血健脾屢經試驗百無一失凡衛生者幸勿觀望至貽後悔也●每小盒洋一元每料一大盒洋四元◉另製第一靈驗遺藥一貼膏諸恙同上每張洋七角若膏丸並用功效益彰雖年深月久老病服丸二料可包水遠絕根決無復發之理售處

精者人身之精華也精固則强精竭則亡關係何等鄭重世人凡難遂精者實因思慮過度相火妄動或交合之際忍精不洩或濕熱蘊結心腎不交以及少年誤犯手淫中年思慮過勞致有精關不固夢遺滑精從此起矣明知精乃種子之本豈任常洩若不早治非但有得嗣艱且從此精神疲倦腰膝酸軟耳鳴目暗百病叢生甚至促及壽限雖欲設法求治苦無對固症藥

上海 三馬路西首小花園 斜對門鼎豐里口 鍊雲大藥房發兌

T60

中國通商銀行謹白

本銀行招集商股資本五百萬兩現已收足二百五十萬兩總行開設上海經辦各處匯票押匯電匯及押款凡有放存銀兩或半年長年存款一切交易無不周妥竟已並自備高大洋棧一所貨物均可寄棧並可押用銀兩棧租格外公道特此佈告

101

中國製帽公司加製普通草帽平價發售

各埠市面普通草帽外貨充斥若不亟圖挽救利權外溢日益滋多用特加製各種普通草帽平價發售以應銷場並以饜請向英界自來水橋天泰號法界打狗橋壽康里泰記號批發零售所接洽爲盼

北河南路中國製帽公司啓

本公司創製草帽原爲暢銷國產起見所出各帽極荷各界歡迎銷場甚廣現查各界同胞保存國貨之高誼如蒙惠顧

避疫寶

疫喉時疫肚痛霍亂吐瀉氣悶肺管發炎諸症發生之時豈非夏令易而且多不見夫報中專電所載由香港開往天津之昌新船中忽豁趁客三人經醫生報告皆時疫肺炎傳染病所致居家旅行者能不驚心動魄乎本公司發行中華民國出產之人丹幾經改良高出外貨十百倍矣常服者不特避疫防危口中生液化痰潤肺芬芳撲鼻亦且能防各種傳染病一切險症不生誠常備之靈丹辟疫之聖品所費者小發益者多凡有志提倡國貨者當能互相勸導利用國貨使無形中塞絕漏厄固有之利益不致外落豈非一舉而兩得耶玆將主治各症左列●購大包一包附送賚銀匣一只

效用						
時疫	中寒	腹痛	眩暈	胃痛	氣鬱	口乾
痧氣	中暑	腹脹	食傷	胃呆	痰咳	舌燥
嘔吐	赤痢	溜飲	船暈	瘴氣	腦脹	反胃
水瀉	白痢	積宿	車暈	頭痛	牙痛	口臭

定價	
中包	一角
大包（附送銀匣）	三角
小包	五分

購 中包贈樣包二包 大包贈樣包三包 小包贈樣包一包

總發行所上海三馬路龍虎公司各埠洋貨店及各大藥房均有發售

毒即愈每瓶洋二元每料洋八元●外搽珠黃生肌散每瓶洋一元
鋪設上海三馬路小華園斜對面鼎豐里口石庫門內便是

◎總發行所上海五洲大藥房

人造自來血

環球第一補品

强國强種原料

大瓶二元 每打二十元
小瓶一元二角 每打十二元

一小兒乳水不足先天已虧常苦多病或至四五歲時尚未能行走此即氣血不足之明證疳積童癆即因之而成凡二歲至五歲小兒可於每飯後服自來血一小羹匙每日三次開水冲服自能身壯骨健百病不侵幼時血足到老無恙 一婦女經水不調或經痛經冷服之非但調經月能種子孕婦常服臨產平安而所生之子日後必少疾病因先天既己受補則血氣必能充盈且乳汁又佳小兒體質自然強壯 一婦女向缺運動血氣不和終日悶坐憂傷抑鬱致肝火上升腰酸脚痛能常服此自來血則血分充足肝火不升胸懷愉快決無鬱悶煩惱之苦而腰痿脚痛諸患亦即消化 一中年先天不足後天失調或房勞過度血液消耗致有面黃肌創頭暈目眩腰酸脚軟四肢無力腎虧肝旺腦空耳鳴等患連服一月則面色必漸紅潤以前消耗之血液至此已能補足則諸患悉除自然身壯而力健矣 一文人刻苦用功思慮過度以致心血耗盡面白似紙骨瘦如柴服之心力漸壯血氣漸充心廣體胖獲益匪淺 一年老之人血氣衰耗精神困頓常服之能烏鬢黑髮健骨潤肌壽神日見強旺返老還童操劵可待

T662

今造完全各種改良離鼻眼鏡

本廠創辦自造眼鏡以來歷有餘年挽回利權日日改良新造各種研究完全離鼻眼鏡十自餘種可免壓鼻鈎耳之恨別出心裁想出種種妙法環球第一無有不合諸公面部大小種種舒服愛之不釋與前所造之雕鼻眼鏡絕然不同愈出愈巧悅美悅精並經高明光學醫生考驗養目格致晶片黑白藍近光老光平光等片無論年老年輕有患目光不準者俱能照配合光保護目力配換鏡片有光綫表較準度數絲毫無差其價格外克已以圖推廣茲値文明維新之始人人喚起尙武精神列圖自强則需剪髮改裝方足躰壯觀瞞乃提英雄之氣若是利灌外溢今爲塞漏扈特造各種金銀翦髮改裝品類鍍睞鑽石珠實翡翠領針插針領扣針鎖衫袖鈕彈寶鈕頭帶夾別針木梳婚姻戒徽章獎牌等類無色不有均合男女裝飾自來珠翠皆可定鍍出貨迅速無論洋鍍金銀眼鏡首飾均用本金足赤煉就如有不合仍可免換非徒牟利實欲推廣土貨想熱心同胞必樂用中國自製之貨外間近有洋貨充作中國自製望惠顧同胞留意考察諮懸幸蒞顧焉上海跑馬廳二馬路西口分設蘇州馬路全昌號電話一七零四 12

續嗣聖藥

男子九丸醜

何爲九醜如陽痿不起夜夢遺精逢場不舉舉而不望竊障退縮入門即洩動散無珠見色流精腎虧精滑此則是也患者非獨子照更防天壽惟此丸統能治之壓試服驗近多假冒賜顧注意每瓶一元雙料二元若用雙料取效更速男有○秘傳婦科調經種子丸○立止白帶丸每盒一六上海大馬路壹錦里東首處東保太和啓

鍊雲大藥房

嫩面玉容散

本藥房好製此散精益求精非市上林立可比專治男女面上油膩黑氣酒刺雀斑等患每晨搽自然嫩面清秀眞發容之妙品也每瓶洋三角每洋四瓶○錦設上海三馬路小華園對面鼎豐里口便是

T592

釋教眞方 不敢敝藏 夢遺滑精 有此安康

同胞注意 **金剛百鍊丸** 遺精聖藥

遺精一症患者甚多治療之方當推金剛百鍊丸爲天下第一神藥歷年來治愈之人不計其數鳴謝之函僉箱滿牘久已全國驗名口碑載道今再將所以致效之故詳細報告以期沉痼永除仁壽同登●夫潰精乃下焦肝腎之病肝之陽强則氣不固腎之陰慮則精不攝陽亢精竭生命有枯萎之虛醫諸草 處栽烈日燥士之境何從遂其生發之機本藥房得釋敎[illegible]道保元眞方名曰金剛百鍊丸助養肝滋腎培元益氣生精補髓無論新舊有夢無夢道精服之立愈且可強健身體暢旺精神壯陽耐戰添結稱子眞補藥也抱此病者速爲購服一試功用如何◉每小盒洋一元中盒洋二元每料一大盒洋四元◉外治遺精窩藥功效相同內外兼治神效益彰◉每張洋七角年深月久之症百藥罔效之病若能內服外貼宿疾無不斷根◉上海三馬路小華園斜對過

鍊雲大藥房廣告

T662

滬甯火車行車時刻表

由上海開至南京（各站自右至左）

車站	時刻及車別
上海	上午七點三十五分 快車；九點 三四等車；十一點二十分 客車；下午一點五分 特別快車；四點三十五分 客車；六點五十分 客車；夜十二點 夜快車
南翔	上午八點三分 快車；九點三十一分 三四等車；十一點五十一分 客車；下午一點二十六分 特別快車；五點六分 客車；七點二十分 客車
崑山	上午八點五十三分 快車；十點三十三分 三四等車；下午十二點四十九分 客車；六點 客車；八點十六分 客車
蘇州	上午八點四十分到 快車；九點五十分開 快車；十一點三十四分到 慢車；十一點四十四分開 慢車；下午一點五十二分到 客車；二點三十七分到 特別快車；二點四十五分開 特別快車；六點五十四分到 客車；七點三分開 客車；九點十二分到 客車；上午二點到 夜快車；二點十分開 夜快車
無錫	上午十點四十分到 快車；十點五十分開 快車；下午十二點五十六分到 慢車；一點三分開 三四等車；三點二十七分到 特別快車；三點三十七分開 特別快車；八點八分到 客車；八點十三分開 客車；上午三點九分到 夜快車；三點十九分開 夜快車
常州	上午十一點四十分到 快車；十一點五十分開 快車；六點五十分開 客車；下午二點五分到 三四等車；二點十三分開 三四等車；四點十六分到 特別快車；四點二十五分開 特別快車；九點十五分到 客車；上午四點十四分到 夜快車；四點二十四分開 夜快車
鎮江	下午一點二十五分到 快車；一點三十三分開 快車；上午八點五十二分到 客車；九點二分開 客車；下午四點十四分到 三四等車；四點二十四分開 三四等車；五點四十一分到 特別快車；五點五十一分開 特別快車；上午六點十四分到 夜快車；六點二十四分開 夜快車
南京	下午三點四分到 快車；上午十一點到 客車；下午六點十八分到 三四等車；七點正到 特別快車；上午八點十分到 夜快車

由南京開至上海（各站自右至左）

車站	時刻及車別
南京	上午七點三十分 快車；八點二十五分 三四等車；下午一點二十分 特別快車；三點五十分 客車；夜十二點 夜快車
鎮江	上午八點五十七分到 快車；九點七分開 快車；十點二十三分到 三四等車；十點三十三分開 三四等車；下午二點三十七分到 特別快車；二點四十七分開 特別快車；五點四十九分到 客車；五點五十九分開 客車；上午一點四十六分到 夜快車；二點開 夜快車
常州	上午十點四十七分到 快車；十點五十七分開 快車；七點十分到 客車；下午十二點四十八分到 慢車；一點五分開 三四等車；四點九分到 特別車；四點十九分開 特別快車；八點九分到 客車；上午三點五十三分到 夜車；四點十六分開 夜快車
無錫	上午十一點四十六分到 快車；十一點五十六分開 快車；上午八點十四分到 客車；八點二十四分開 客車；下午二點十九分到 三四等車；二點二十九分開 三四等車；四點五十九分到 特別快車；五點九分開 特別快車；上午五點十一分到 夜快車；五點二十一分開 夜快車
蘇州	下午十二點四十七分到 快車；十二點五十七分開 快車；上午七點二十八分開 客車；九點三十二分到 客車；九點四十一分開 客車；下午三點四十二分到 三四等車；三點五十二分開 三四等車；五點五十四分到 特別快車；六點四分開 特別快車；二點四十三分開 客車；上午六點十九分到 夜快車；六點二十九分開 夜快車
崑山	下午一點四十一分 快車；上午八點二十五分 客車；十點四十分 客車；下午四點五十六分 三四等車；三點五十分 客車
南翔	下午二點二十九分 快車；上午九點二十九分 客車；十一點五十分 客車；下午五點五十九分 三四等車；七點十九分 特別快車；五點四分 客車
上海	下午二點五十二分到 快車；上午九點五十五分到 客車；下午十二點十六分到 客車；六點二十七分到 三四等車；七點三十五分到 特別快車；五點三十分到 客車；上午八點二十六分到 夜

滬杭火車開行時刻表

由上海開至閘口

車站	時刻及車別
上海	上午七點正開 慢車；九點二十三分開 客車；下午二點正開 快車；四點廿五分 區車
莘莊	上午七點三十四分 慢車；十點〇四分 客車；下午二點廿五分 快車；五點〇一分 區車
松江	上午八點十一分 慢車；十點四十八分 客車；下午二點五十四分 快車；五點三十九分 區車
楓涇	上午九點正 慢車；十一點五十分 客車；下午三點三十五分 快車；六點廿八分 區車
嘉興	上午七點正開 區車；九點五十六分 慢車；下午一點十分 客車；四點二十分 快車；七點十一分 區車
杭州	上午十點廿五分 區車；十二點五十五分 慢車；下午五點二十分 客車；六點四十分 快車
閘口	上午十點五十分到 區車；下午一點三十分到 慢車；五點三十五分到 客車；七點〇五分到 快車

由閘口開至上海

車站	時刻及車別
閘口	上午六點二十分開 慢車；八點二十分開 客車；下午一點二十分開 快車；三點二十五分 區車
杭州	上午七點正 慢車；九點十分 客車；下午二點正 快車；四點正 客車
嘉興	上午七點十分開 區車；九點五十四分 慢車；下午一點三十分 客車；四點十八分 快車；七點十分到 區車
楓涇	上午八點〇三分 區車；十點五十分 慢車；下午二點四十分 客車；五點〇二分 快車
松江	上午八點四十六分 區車；十一點三十八分 慢車；下午三點三十四分 客車；三點三十九分 快車
莘莊	上午九點二十一分 區車；十二點〇九分 慢車；下午四點十八分 客車；六點〇七分 快車
上海	上午九點五十三分到 區車；十二點四十分到 慢車；下午四點五十五分到 客車；六點三十分到 快車

立止白濁丸

每瓶三角雙料半元不效倍罰上海二馬路畫錦里東首保太和啓

三日愈 癲疥瘡藥

每匣二角不效還洋上海英二馬路畫錦里東首保太和啓

訪收惲王眞蹟

如有惲三眞蹟畫本贋南田四王各畫願售者請向慶和里口拾潘山房轉致或示住址趨賞亦可

本地時事

●委充都督府參議官

南京留守府取銷後所有南方軍隊統歸蘇都督節制等情曾誌本報茲悉蘇都督查得江蘇係爲人烟稠密之地而上海尤爲華洋雜處宵小出沒之區一切防範事宜自較他處不易近因查悉滬防全軍李英石統領統帶滬防水陸各營整頓有方辦事精强堪以委爲本都督府中軍事參議官之職以資襄助已於前日委任遴辦昨經李統領接奉委狀之後即行備文呈報滬軍都督並分移本埠各衙署查照矣

●開會公議市長辭職

五族少年保國會會長周君因該會會員誤會市政廳市長副市長擅允法電車接通羅家灣及在南市創辦電車驟發傳單一事特函致市政廳申表歉忱市長副市長亦已備函答復兩面嫌疑均經解釋茲聞莫顧兩君以擔任市長副市長原係光復之臨時職任曾于五月間市議會開會時請解職另舉經各議員公決無庸辭職俟新議會成立再行公舉迄今屆六月臨時之責任已盡應行辭職故復函請議事會開會迅舉市長副市長以便交替現經陸議長已定六月二十四日開會公決云

●警務長之陳情

上海警務長呈民政總長文云竊湘瑤自乙巳年來追隨於總長之後兩次爲區董三次爲警務長艱難困苦無役不從綜計爲地方任事以來歷指前塵可爲殷鑑近以大局少定警界方在進行之期正宜及時去位以讓賢能既可息行人負担之勞又可收壁壘一新之效區區苦情當蒙見諒迺奉鈞批以大局爲前提以同行爲息壤過蒙獎借彌覺汗顏既荷誨詞更難緘默夫民國以法治爲甚貴在陳綱而飭紀輿論以健全爲斷無取行雜而言龐此中操縱之微權張弛之妙用得獲總長主持於上則湘瑤自當奔走於下此則私衷所不能已於言者也湘瑤既奉鈞批合將愚昧之見瀝情陳明呈候察核爲此合呈民政總長請煩查照施行云云

●糞夫又起臭風潮

西區中區淸潔所現由宋如玉稟准市政廳給諭承辦在案茲悉宋因並未呈明開辦日期遽先分發傳單當經警務長查知駁阻暫緩開辦不料昨日午後西門外園地帮糞夫聚集千餘人在西門外萬年樓聚會旋即擁至尙文門內將該所門窗檯櫈雜物及洋鐵糞桶盡被鄉人搗毀無存警察公所穆警務長適值公出是以特派警備隊長周洪其率領警隊四十名前往解勸詎各鄉人以巡警不應干預遂與周隊長爲難甚至兇毆受傷頗重二十鋪地甲曹梅生在塲相勸亦被毆傷並將該分所之司事王子香毆傷甚重嗣由滬防全軍李統領聞警立即親自乘騎率帶滬防第一營兵士百餘名並衛弁暨偵探員全班急往彈壓而各鄉人因見兵隊甚多始得一鬨而散旋因李統領查悉警備隊周隊長被毆重傷此則各鄉人之野蠻已極故即飭兵追拏拘獲鄉人十二名嗣在一粟庵訊悉爲首者乃張楚林曹土生毛阿二曹阿全曹雪生曹泉生等六名當即押送警務公所核辦其餘六人訊係無辜即行釋放當鬨鬧之時福字營劉司令長亦即率兵到場彈壓幫同拏獲云

●營長撤差改委

滬軍陳都督以前帶陸軍混成第一旅之砲隊第一營營長謝贊廷柔弱性成毫無決斷以致該營營務不能進步即如日前譚軍與該營衝突部下兵士竟敢不服命令擅自滋鬧幾釀大禍是以改歸滬防全軍李英石統領管理以冀整頓茲李統領查得謝營長既因辦理不善自應撤差所遺該營事務現已查有滬防第七營管帶余夢熊久歷戎行老成練達且待遇兵士又能共同甘苦堪以令委兼理俾得該營事務不致廢弛可望進步業於前日分令遵照辦理矣

●稟請閱勘水師

滬防水師第八營原有砲船二十號乃係前淸之長江大舢板編制分爲五哨惟操法不甚講求計自光復之後即由滬防全軍李統領量才委任命令王楚雄爲管帶辦理以來事必親躬每日早晚督操日本陸軍操法兩次並令練習水操十陣現均純熟故由王管帶將所部水師兵士練成水陸各操稟請滬防全軍李統領定期閱勘云

●酌給川資回里

在滬招就之威武軍兵隊去歲開往信陽州駐紮保護京漢鐵路頗爲出力現因餉項困乏念切時艱均皆自願退散已經滬軍陳都督稟明袁大總統發給恩餉兩個月一律遣散業已遵辦除已領餉回籍外尙有二百餘名大半籍隸江浙是以由陳都督姑念該兵隊寒苦異常且皆著有微勞當即派科員劉君昨日午後假南市市政廳內令各兵士齊集點名請市長莫君代發按名酌給川資洋五角速歸故里

●稟控營長吞餉

陸軍第一混成旅輜重營目兵沈良臣楊連升黃海亭等念五人聯名投滬軍都督府稟控輜重營營長錢鏸忠尅扣軍餉餘入私囊等情陳都督以所控如果屬實殊與軍律有違亟應按律懲辦惟詞出一面必須查明方可折服前日已令飭該旅長東公查明詳復以憑核辦

●裁撤軍隊

趙光前在本埠南市所募之進行隊原係步馬砲工輜等營全備另有機關鎗隊一連曾於去冬由滬出發鎭江駐防嗣奉陸軍部改編爲陸軍第十六師第三十二旅六十三六十四兩團茲因經濟困難餉項支絀故由趙團長光稟准該師長已將機關槍隊一連飭令退伍計有九十餘名及第六十三團之第二三兩營步兵又經裁去一百六十餘名以節餉項均於日前一併飭令回滬

●調換防兵

滬軍營駐紮崇明外沙之五隊第一第七兩棚兵士業由該營管帶楊錦堂君飭令隊務長劉瑞安已於前日由沙開調回營練習操法聽候另行派撥別隊兵士前往駐防

●傳提人證之答覆

駐滬英副領事康斯定君昨日照復英公廨文云昨准來函以上海地方審判廳函致以彼此提人爭持一節誦悉種切本副領事査彼此傳提人證本宜互相協助不能稍有阻礙無奈公共公廨前向內地傳提人證內地衙署不明向章一再留難不行照解以致公廨應訊之案懸久不結者頗多領事公會知難與之理論不能不有以對待使內地衙署力戒前謬此乃起釁自彼在明白事理者應自責不暇今則反咎他人殊出意外至租界捕房之保護租界居民乃屬向章亦係分內應爲若內地衙署至租界傳提人證查明證據確鑿合乎定章公廨自無不允照辦而內地衙署不明租界章程往往誤會因而仇視租界豈他人所能任過合行函復貴正會審官查明轉致上海地方審判廳爲荷

●改期宣佈堂諭

公共公廨致德副領事函云案照領[illegible]比領事控交通銀行到期不付票款案前准貴副領事面訂禮拜五即（六月七日）會下堂諭查會判堂諭必須彼此預先商訂共表同一始可宣佈此案堂斷宗旨迄今彼此並未折衷一是初七定判實屬不及應俟彼此函商妥協再行會判宣佈除函致原被告律師外相應函致即祈查照改期宣佈爲荷

●工黨特別會議

昨日午後一時工黨開特別會議於英大馬路工黨分辦事務所到會者一百餘人先由徐君企文報告會議次序一提議分辦所之定名二推舉分辦所常駐之辦事人三公議總部之分科辦事四推舉各科之職員五提議進行方法畢由公衆議決分辦處爲分辦事務所常駐辦事人推定朱君煥章又總部分爲庶務會計文牘交際四科公推科長四人庶務科長王君彥臣會計科長蔡君榮光文牘科長李君伯良交際科長暫由領袖兼任科員均由科長薦任現尙未發表進行方法則設立工人醫院工人學校工人銀行實業公司等均待籌款實行至一切暫行章程均於開全國聯合會時更改云

●交誼會記

前晚八時寰球中國學生會開交誼會備有游戲品多種如擊拍比賽耶路撒冷囊足競走續驢尾擲環拔河角力等環而觀者百餘人頗爲熱鬧該會處適中之地且有寬大草塲每當夕陽西下淸風徐來芳草如茵誠良時納凉之佳所故近來晚間會友之赴會消遣者頗覺絡繹不絕云

本地瑣事

城內

●誌謝　昨承五洲大藥房惠贈摺疊扇十柄書此誌謝

●吳國卿不服判決　曹家渡九菓園主吳國卿即吳榮太因疑竊私將傭婦顏周氏私刑吊打一案前經審判廳刑庭擬以監禁十九年判決在案乃聞吳國卿以所判罪名未免過重昨日延請潘承鍔律師按條辯駁經來廳上訴矣

●冒牌罰洋了案　墨店主查濟璜投上海地方檢察廳控訴同業林子明時林山私刻墨模假冒牌號等情前經檢察官陸鳴熙傳集豫審供明模由洪佩芳所刻復經傳洪到廳洪認私刻不諱起訴同級審判廳請求公判昨日經刑科推事戴邦楨會同陸檢察官開庭審訊林子明等供無異議當判以林子明等私刻墨模罪有應得惟板雖刻就倘未製墨發售係屬情有可原姑從寬判林子明等罰洋懲儆惟洪佩芳姑念受人之愚從寬斥退

●來函更正　啓者讀貴報六月十七日載大公子自願罰洋一則內言上海警務公所解送鄙人及沈三到地方檢察廳云云此案係族兄余子珊之事與鄙人毫無干涉祈速更正以昭核實　余嗣珊謹啓

南市

●查獲竊賊　南市裁判所偵探趙升祺查獲巨賊王福生陸福生兩名詰問承認竊取天水齋襪店內綢衣十餘件及本城某學堂報時鐘一架當即吊獲原贓解由陳裁判研訊供認不諱衣服由襪店主王壽昌請領原贓奉判兩竊各押半月所有報時鐘無人具領暫留候認餘贓着王領回

●分期拔欠　亦昌湧源協盛等鐵行執事陳文升等扭烏山船戶張畬生至裁判所控追欠款洋九十餘元陳裁判訊供認欠屬實惟稱亦昌內有裝運蒲包價洋十元應得扣除奉判交保限本月初十日先付洋卅一元其餘限月底及六月半各還洋卅一元了案

閘北

●移交案件　閘北華洋裁判所奉令取銷一節迭詳前報所有該所判決案卷及未了案件前日已經所長許君繼辭移交閘北裁判所接管矣

●不認拐匿　李開發控薛四之子薛永根拐匿伊子昨由該所長集訊被告均不承認奉判薛永根交保帮同找尋

英租界

●清理積案　英公廨前讞員寶子觀於去秋光復後即逃遁無蹤所積華洋案牘數百起之多自讞員關炯之接任後先將洋商控案按日排訊兼理華案迄今洋務控案訊理一淸關讞員查得華案積壓甚多故商准外交團自昨日始每日午後分爲上下兩堂訊理華案俾淸案牘而免訟累云

●裁汰差役　公共公廨自捕房派員暫行管理後所有差役均皆裁汰祇留公役余昌趙泉王瑞王慶四名暨役張林一名計共五名留廨以資指引其一切公事皆由華捕承值至昨日駐廨檢察員毛鼎君諭飭駐廨八十五號西捕頭惠勒傳諭余昌等五差役至西歷六月三十號爲止一併裁汰云

●查獲私鑄　陳玉堂在虹口北山西路私鑄銀元被匯四捕房華探目楊掌生查獲當將陳及機器製具一併拘入捕房昨晨解送公堂奉王襄讞會同英翰副領事訊據探目楊掌生稟稱前情並稱查陳前曾犯案由公堂辦過請察詰之陳供詞狡展不認私鑄中西官核供會商之下以此案證據確鑿未便任其狡賴判陳禁錮西牢二年以儆機器充公

●何必假冒　大昌德烟號主陸生朝德大生烟號主陳財寶因冒用宓大昌牌號混售旱烟漁利經宓大昌主宓啓明查悉控由捕房飭探於昨將陸陳二被告傳至公堂奉中西官訊據兩造各延律師到堂申辯良久[illegible]官以烟葉一項名目繁多祇須貨眞價實自然營業發達各售各牌何用假冒致啓訟端判令原被呈案之烟分別給領兩被開釋完案

●火夫決鬬　英國郵船火夫甲乙二人係荷蘭國籍前晚互相口角甲突出利刃將乙連戳數刀倒地身死昨由捕房逮甲到案報請荷蘭領事蒞驗核辦

●相驗自縊　葉陳氏之子金榮年十六歲在吳淞路一千一百三十二號紅邦成衣店學業不知因何忽於前晚至寄父盛煥康家樓上潛縊身死昨由捕房報請中西廨員蒞所相驗委係自盡飭屍母具結收殮

法租界

●代表不易做　連師堃前控陳金氏陳嘉猷母子租保借銀三千四百兩置之不理求追等情飭傳數次不到後由陳之親戚張靜安代表稱金氏有事出門不在上海求恩寬限到案判張既作代表着人銀兩保限十四天理處

●罰洋還不算　一百二十二號華捕稟稱有馬車夫王阿全駕車行至黃浦灘加鞭飛馳有違章程上前拘拿該逃入英界爲英巡捕拘住又將英捕辱罵今送案請究王供不敢再犯求宥判罰洋念元充公王在英界罵捕俟交洋後再移送英界訊辦

美租界

專件

●借債問題答民權天鐸報

（國民協會來稿）

本會主張借債救亡之電理由正當明確無可攻擊而天鐸民權兩報乃以無價值之辯難來相詰責本會將嘿爾而息又慮無識者之盲從辭而闢之殆亦子與氏之所謂不得已乎兩報之論詳略各殊破碎支離民權尤甚要其根本錯誤在不知內度國勢外審敵情昧於緩急輕重之宜遂爲矛盾謬悠之說則兩報之所同也本會不暇與之爲意氣之爭執字指而句斥亦姑就本會之主義爲明白之解釋以待該兩報記者良心上之裁判而已

該兩報之言曰國民捐者樂輸者也不强迫者也夫既曰樂輸矣則國民財產之多寡所不必問奈之何而有五百元以上之累進法也既曰不强迫矣則國民之避捐與否所不當問奈之何而有避捐者財產充公剝奪三代公權之苛罰也其他條件煩苛騷擾無所不至報章公布共見共聞而猶爲飾詞以云無害耶乃所謂自欺欺人者乎吾人爲國家舉一事畫一策必本學問上之研究事實上之經驗反復熟權其利害之所至然後可毅然有所主張今乃曰其害未形而姑嘗試之云爾是直以國家爲犧牲耳而況乎國民捐之害其足以致危亡之禍者固已顯而易見乎

（未完）

小說

巴達維亞革命小說 **紅毛大俠**(續)　英國歐爾著　錦譯

大俠解其意旨正色曰誠有之惟余初殊不敢發諸唇吻耳卿許余乎言次大俠出其手擁女郎於懷女郎絕不撐拒大俠俯與親吻且曰吾愛聽之余愛卿之情絕濃摯也言至是斗聞樓下有足聲且聞狂呼聲曰貝爾援余貝爾援余謀弒叛黨叛黨欲弒余蘇尼亞曰此非國王乎國王由祕密地道至是余恐革命黨已起事矣先是紅毛大俠既就擒巴達維亞人之歸附大俠者卽共謀革命大俠之得出獄亦獄吏故縱之遁十一時許革命黨人值首相倫霍公爵於宮門之前鎗斃之羣擁入宮將誅痛王痛王大駭然以爲倫霍公爵猶未死逐由祕密地道遁往公爵之家然革命黨人已尾隨而至紅毛大俠出視見王已飛馳登樓革命黨人向樓頭發鎗一鎗中大俠肩頭大俠立仆時王已遁入女郎寢室既入卽偏覔匿身之所蘇尼亞急啓篋出一手鎗授王王執槍負隅而立革命黨人入室見王卽向王發鎗三五鎗迭中王身王斃衆視樓頭受創之人有識其面者大呼曰紅毛大俠在是矣衆皆歡呼蘇尼亞視大俠之創幸不甚劇急以白布綳縛扶入寢室使偃臥榻上衆既去蘇尼亞俯吻其額且曰痛王伏誅革命告成今後余屬君矣大俠曰但余願革命黨人勿專以殺人爲事言至是倏有數人入室謂大俠曰國人皆欲推大俠爲總統以爲維持秩序非大俠不能大俠初殊撝謙却而弗受衆堅以爲請大俠始允之然作者既以紅毛大俠名此篇則其爲總統及其與蘇尼亞結婚之事皆與此篇無涉作者當別著一篇以記之

(完)

劇談

●新舞台之好戲

陰歷十六日光明學社響經費請新舞台演劇一天并聞有客串數人其新戲爲猛回頭茲以劇中人物及已定之扮粧者列表於左

第一部

金尙翁(夏月珊)

長子金剛(龔漫翁)

次子(張德祿)

女(毛韻珂)

第二部

錢老人(未定)

子騂生(徐半梅)

第三部

周紳(劉藝舟)

妹(周鳳文)

第四部

流氓(夏月潤)

女學生(趙文連)

全劇共十餘場足演二小時以上有雪景有月景情節離奇非他種平淡新劇可比也

截長補短

●巧對六則(桐城張德先)

昔某報館懸賞招對有云(玉人簪玉簪花)上玉屬人物下玉屬花卉上簪爲動詞下簪爲名詞共祇六字已重其二且所重者又各不同可謂難甚予友某君素穎悟索半日對曰(書生帶書帶草)月且第一得京製巨罌盒一約値洋三四元對雖不過工然亦天然妙對也

昨與友人某君談天某固江左人因言其鄉出葛布價甚賤夏日多以之糊窗取其能透氣某院掌教因作一聯云(葛布糊窗個個孔明諸葛亮)暗含武侯名字某生對曰(彫盤著棋粒粒子若漆彫開)天生自然竟無一點斧鑿痕

又昔聞巧對云(無錫錫山山無錫)對(平湖湖水水平湖)上下聯俱係實事可見天地造物無獨有偶特假天賦才之口說耳

前清左文襄公本在曾文正公幕中後乃獨立一則老誠持重一則少年英發以致意見輒歧各不相下曾公乃作一聯屬左對之文曰(季子才高與人意氣總相左)語甚譏諷緣左字季高暗含左季高三字以難之詎左對曰(藩臣誤國看他經綸有何曾)函封送曾曾怒不可遏實因誤國二字未免責不當也後經人調停始寬言歸於好又一日曾因事訪左門者通報後久不出曾在廳事不能待因詢左紀綱曰汝家大人是否在家何久不出詎此紀綱係左極愛者且年甚輕未更多事卽對曰大人雖在家想在上房看姨太太洗脚耳曾聞之卽含輕視意蓋左之如夫人足眞三寸每値洗脚左必坐旁玩其眞形上下習知恬不爲怪故此年輕小紀脫口而出頃聞曾來猶待其洗竣始出晤談後曾乃日占一聯云(看如夫人洗脚)請爲老夫對之左應聲曰(賜同進士出身)可乎曾大懊悔而返緣曾少時屢試未第後以功蒙特旨賜同進士出身曾一生最恨此同字左乃藉以辱之不但自然且極工妥如左者可稱天才

(未完)

懸賞

●第二次答案揭曉(續三等)

▲伊何人答

(一丁)洋人往中央銀行爲議借款之事

(二庚)某都督常微服乘汽車至花小寶家

(三甲)老嫗迷信往寺進香與佛結不解緣

(四癸)民軍起義時前淸官員往辦洋裝衣料改裝謀事

(五辛)和尙以化緣爲名至人家引誘婦女

(七己)熱心愛國員在張園客串助賑

▲江伯順答

(一丁)入中央銀行監督財政

(八乙)入海上旅館踐野鴛鴦雙宿之約

(五辛)入張公館結方外奇緣

(四戊)入天仙茶園爲新劇員演新新跳加官等戲

(二壬)攜公款抵車站潛逃他鄉

(七丗)入書寓藉敎練暗度春風

(六甲)刦財物扮脚夫遁跡禪林

(九癸)車一輛衣華麗騙人貨物

▲瞎猜答

(一癸)西裝之人非洋貨股東卽交易主顧

(四丁)中央銀行資本卽前淸官長存款

(六辛)一肩行李挑來全家生命出脫

▲范炳盈答

(三辛)上海娼妓之多甲於天下若輩進門無不入彀

(四戊)前淸滿員百無一能嫖妓學唱慣技也擬入伶界

(五庚)僧人向妓院化緣謂懺悔來世無不解囊樂助

(六甲)名山勝景爲僧佔多一般假衛生者入寺避暑

(七乜)伶人最紅不過三月必須離埠異日重來仍然可紅

(八乙)近來自由漫無約束一般女學生視旅館爲陽台

(十丙)近時視如椿新劇妓女學校爲將來作賢母之基礎

(未完)

●第三次

●種類　題畫

(問題)如左滑稽畫(一)(二)(三)三幅讀者試猜其畫意於(一)(二)(三)之下各題數語可也

規則

說明每項不得過二十字

解答者應詳書姓名住處否則無效

此次懸賞以陰歷五月十五日爲截止期答案寄本館外面書懸賞部三字

此次定陰歷五月十八日發表

凡優等之答案均載入本報其前列者酌贈本報若干

答案無論中選與否概不寄還

日本郵船會社

啓者本公司春日丸輪
船准五月十五日禮拜
六上午十點半開往長
[illegible]崎神戶橫
[illegible]濱等埠小
[illegible]包收到禮
[illegible]拜五禮拜
[illegible]賣到客票
[illegible]六爲廿倘
有各貨號
如欲裝貨
搭輪者務早臨爲荷
日本郵船株式會社啓

進口輪船

▲舊歷五月初七日禮拜五

甯紹	由甯波	甯紹
新北京	由甯波	太古
北海	由汕頭	太古
官升	由煙台	怡和
泰平	由秦皇島	開平
金陵	由長江	太古
漢平	由漢口	太古
廣西	由烟台	太古

出口輪船

▲舊歷五月初八日禮拜六

平安	開往穿山定海	平安
甬興	開往甯波	甯紹
江天	開往甯波	招商
和生	開往膠州牛莊	怡和
金陵	開往長江	太古
廣西	開往烟台牛莊	太古
廣濟	開往溫州甯波	招商
廣大	開往香港廣東	招商
官升	開往煙台天津	怡和
永利	開往舟山石浦海門	越東公司
襄陽丸	開往長江	日淸

▲舊歷五月初九日禮拜日

江永	開往長江	招商

▲舊歷五月初十日禮拜一

新豐	開往煙台	招商
聯益	開往長江	太古
開平	開往秦皇島	開平

▲舊歷五月十一日禮拜二

大臣	晚往青島煙台天津	亨寶公司
德生	開往膠州	怡和
隆和	開往長江	怡和
財生	開往汕頭香港廣東	太古公司
安平	開往穿山定海石浦海門	平安公司

▲舊歷五月十二日禮拜三

可普	開往石浦海門穿山定海	錦章洋行

▲舊歷五月十三日禮拜四

格林克愛	開往長崎神戶橫濱	怡泰洋行